No. 10468 Shanghai Friday October 20 1933 THE EASTERN TIMES Published every morning and evening including Sundays

時報

民國念二年十月二十日 星期五

今天二張售大洋三分四厘

第壹萬零四百六十八號

內政部登記證書字第五念三三號

時報廣告刊例

◆頭等長行 每行一元八角 計十寸高二行起碼

◆報名旁上封面中 每方二百念五元

高每行五角 新光每行卅一字高每行一元 均二行起碼

◆特別長行 每行九角 計五寸高登在新聞欄中三行起碼

◆特別短行 每行六角 計三寸三分高登在新聞欄四行起碼

價論字 每字二分四 十字起碼

◆附註◆ 計算字數行數以本館五號字爲標準 每寸如一英寸

時報每星期四星期日附送圖書時報

定報價目 本國及日本 一個月一元 三個月二元九角 六個月五元七角 九個月八元四角 全年十一元 南洋歐美 一個月二元四角五分 三個月七元一角五分 六個月十四元一角 九個月二十元八角五分 全年二十七元四角 報資先惠 郵費九五計算 本報編輯部營業部於上海四馬路大新街口第一百九十四號（即神仙世界原址）電話九一〇八〇 九〇八大一 營業部九二六九三 九一五一 廣告部設於漢口路N念四號 電話九一二〇一 電報掛號二五一四

抛球場南三馬路口

源牲泰昌記皮貨局

電話九四三〇八

國歷十月十九日起正式開幕大廉價一月

數十年來尋遍上海未有之機會

今日發現於拋球場南三馬路口

因源牲泰皮貨局適值

◆重新改組◆開幕廉價◆

◎可稱……廉……人所不能廉
……減……人所不可減

確實是打開同業競賣之新途徑

◆賤之再賤◆實屬便宜◆

各種粗細皮貨劃定最低價目

減價期內再打九折 額外再送精美皮貨

下列各種 贈品 辦法 敬請注意

一 購貨十元以上贈價值一元之皮貨多購多贈以此類推

一 贈品標種陳列本店樣窗內歡迎參觀

一 上項辦法以現金購貨爲限記帳不在此例祈諒願宥

注意——特請王寶慶 蘇姑書文 假座鴻康電台 播送 雙蝴蝶 週波一一八〇 時間下午八時至九時

陸張夫人出殯路由通告

國歷本月廿二日（古曆九月初四日）即星明日）午刻爲陸連奎先生德配張夫人靈柩發引暫殯於本市海寧路錫金公所之期茲將經過路由開列於后敬請 陸府諸親友 公鑒

計開 是日午刻由本市北江西路七浦路口愛蓮坊本宅發引向南 至北蘇州路向西 至西藏路過新垃圾橋向南 至福州路向東 至浙江路向南 至廣東路向東 至湖北路向南 至愛多亞路向東 至福建路向北 至福州路向東 至山西路向北過盆湯弄橋至七浦路向東 至北河南路向北 至海寧路向西 直達錫金公所安殯

陸餘安堂治喪處謹啓 地址北江西路七浦路口愛蓮坊一七四號 電話四三六九八號

六代老女科許壽彭醫士遷移通告

茲因牯嶺路房屋翻造作即日遷至愛文義路徐重道藥店斜對面三星里第四家九號照常應診恐未遍知特此通告

鳴謝朱韶九醫生

今春小兒貫一以斷乳傷於食積驟患痢疾兼有壯熱纏綿累月困頓不堪呻吟昏沉氣息僅屬日延中西名醫悉心診藥石無靈如石投水相顧束手僉稱無望後事畢具命在旦夕乃延朱韶九醫師作最後之試驗一經切脈斷謂在痰去痰或有救略施手術竟奏奇效繼進人參大補劑精力漸復調理月餘病遂霍然古人云生死而肉白骨其先生之謂歟爰特登報宣揚仁術並表謝忱 陸琮堂謹誌

阿彌陀佛接引生西像

接引像之勢十年未得今此像莊嚴非常采色精印光明奪目每幅定價四角又達摩渡江像二角 ○五彩韋馱像三角 ○五彩普賢像一角 ○文殊菩薩像二角 ○密宗法會圖四角 ○密宗大悲觀音像二角 ○報身三聖像二角 ○釋迦佛全身端座像二角 ○密宗準提像三角 ○地藏菩薩像二角 ○極樂世界莊嚴圖四角 ○散花佛像三角 ○八彩西方三聖像六角

上海望平街 南京太平街 天津東馬路 北平廠西門 有正書局啓

四明銀行

一、業務 辦理存款放款匯兌等業務 各項貴重物件經營房地產業建築住宅店面出租

二、儲蓄 另設儲蓄部辦理各項儲蓄存款

三、發行鈔票 經政府特許發行鈔票專設準備庫辦理兌換及準備金事宜

上海總行 上海南市分行 南京分行 寧波分行 漢口分行

大有利獎券

經銷 頭獎五十萬元 本月底開獎

塵鶴銘水拓本

鶴銘書法南北兼通此本爲張叔未藏本較他本多十許字且筆法渾厚與曾經剜刻者迥異誠爲水前最佳拓本臨池家勿交臂失之珂版精印定價二元

上海望平街 南京太平街 北平廠西門 天津東馬路 有正書局啓

威爾斯公司著名出品

三炮台香烟

五十枝裝 每罐 減售國幣洋一元

老牌三炮台 盛行全球 五十餘年 品質超美 信譽卓著

馳名五十餘年

CA-366

寫於「春潮」開映之前

（鄭應時）

但是，儘管攝影場的地方是如何小，工作終於是開始了。當我們第二次踏上攝影場的時候，使我們奇異的卻是牢獄的佈景並不看出是那麼小的地方搭起來的，雖然如此，卻躲不了一只十幾方尺寬大笨重的裝攝影機的箱子。於是，安置鏡頭的地位卻實在太麻煩了。

「春潮」導演鄭應時

這一天我們的主角高占非和助理導演唐瑜及收音攝影等都禁在這「密不通風」一「不見天日」的小攝影場中，開始了第一天的工作。

但是，這是比較涼爽的夜裏。

次日，馬路上約莫有九十餘度的天氣，在電風扇下，大家還覺得悶熱，但我們仍舊又在四週圍滿粗袋布的攝影場中繼續了攝製的工作（編者按：四週圍着粗袋布是避免回聲，因爲粗袋布是柔的。）這一天最辛苦的，卻要算是老高了，化着裝的臉上，佈滿着一大點的汗，而又不能揩去，雖然在劇情的配合上是很難得的帮助，可是卻太苦了老高了。（未完）

從「春潮」的對白

◇……說到中國有聲電影

（諦子）

在第八藝術尚未十分發展的中國電影界，攝製有聲電影原是一件最困難不過的工作。別的不必說，單拿對白一項談談，試問現在中國電影界中，配寫宙影對白者究竟有幾位？

國產默片中的冗長字幕，已備受一般人的攻擊；有聲電影初期的無聊對白，（像在「歌女紅牡丹」中爲要使一個演員發聲，硬插上「好嗎？我好……」等無聊對白）尤使人聽得頭痛。（未完）

◎今天的電影◎

戲院	片名	時間
大千世界影戲	明星出品 新西遊記 第二集；鴛鴦刦；環球影片	門票每位小洋二角
虹口	山頂夫人	三時起十一
明珠	孤血之年	二時 七時半 九時半
威利	怨耦盟	三時 五時半 七時 九時
卡爾登	明克包 新香演遊	二時半 五時 九時一刻
上海	愛與恨	三時 七時 九時一刻
大明	靈魂復仇	二時半 五時半 九時一刻
國泰	修明帝伸	三時 五時半 九時一刻
巴黎	爵士歌王	三時 九時半
東南	飛絮	二時 四時 七時 九時一刻
光華	碎鏡戀	三時 五時 九時一刻
百老滙	掛命	二時 四時 七時 九時一刻
榮金	有聲影片 上海小姐	三時 七時 九時一刻
新光	春潮	三時 五時半 九時一刻
辣斐	公主艷史	三時 七時 九時一刻
山西	巴黎情潮	三時 七時 九時一刻

戲院	片名	時間
華德	大破白蓮教	三時 七時半
恩派亞	江紅	三時 九時一刻
奧飛	我們的生路	二時 入時半
浙江	爲國犧牲	三時一刻 七時半 九時半
南京	保鏢王金剛	二時半 五時半 九時一刻
黃金	作身博士	五時半 九時一刻
萬國	中華梅花落	三時 七時 九時
共和	大桃殉難	三時 七時 九時
蓬萊	壓迫	三時 六時半
西海	飛絮	二時 四時 七時 九時一刻
融光	馬路天使	三時 九時一刻
夏令配克	夜不閉	三時 七時 九時一刻
中央	非洲步 卓別林	二時半 五時半 九時一刻
明星	青春	二時 四時 七時 九時一刻
新中央	滑稽錦囊	三時 七時 九時
九星	歌女情春	三時 五時半 九時一刻
卡德	九集荒江女俠	三時 七時 九時
天堂	我們的生路	三時 七時 九時一刻
東海	情賊	二時 四時 七時 九時一刻
蘭心	如醉似狂	三時 七時 九時一刻
北京	古寺鬧鬼	二時半 五時半 九時一刻

▼小消息▲

張福康組織的華電公司，其新近作品一都市的罪惡一，由葉娟娟，于春元主演，是一部賺人眼淚的哀情劇。該片業已檢查通過，並委託藝聯公司代理發行，排在本埠開映。（見上圖）

孤香

孤臭特效專藥上海南京路中和大廈三樓光華藥行總經理三公司均有出售二元郵費加一个

虹口陸基康醫院

特設分診所

分診所在法租界日馬路治金神父路口 院後面一百十六號 每星期二四六 午後一時半至三時 電話四一八三七號

實代咳中「上近止藥之品」

江蘇啓東合豐鎮施仲辛醫生稱韋廉士吸入止咳片實爲近代止咳藥中之上品施醫生蓋曾親試此藥片而述其經驗如次「前購貴局之吸入止咳片輕試用之下確具鎮咳袪痰保喉補肺之特効實爲近代止咳藥中之上品用特書此以表欣佩而樂爲介紹也」

韋廉士吸入止咳片勝於其他咳藥蓋因其可以吸收治療氣體直接達及病源所在地無論鼻觀咽喉氣管而至肺部之極隅他藥不能直達者此吸入止咳片之氣體均能達焉所以治君胸喉疾病應用韋廉士吸入止咳片治療之也

各藥房皆有出售每瓶一元或向上海江西路四五一號韋廉士醫生藥局函購每瓶一元二角郵費在內

面友

白嫩去斑

「面友」與普通雪花膏迥異，含有貴重藥料，確能除雀斑，並可預防之。功效之速，出人意外。雀斑既除，皮色必定白嫩。

▲各藥房商店均有出售 總經理上海百貨行 分大小瓶二種

五洲乳白魚肝油

用特製最新機械乳化完備。依據藍色反應法精密測定。

味美無腥 易於消化 含量充足 功效準確 定價特廉 歡迎試服

五洲藥房發行 各埠藥房均售

大上海飯店

國慶十月七日起 大贈品

房間高爽 設備完全 侍應週到 定價低廉

普通房間自一元六角起，有一百餘間，浴間自三元八角起，均外加贈品，

南京路香粉弄內 浙江路天津路口 電話九四〇五〇

今日贈三友社西湖毛巾

上海賽馬

國曆十月廿一日即本星期六下午一時一刻起賽入場券會友部由靜安寺路入場每位洋五元普通部由馬霍路入場每位洋一元凡江灣引翔鄉○會員均可憑會員徽章入場場內備有西餐茶點

上海跑馬總會啓

美麗面

雪花 香粉

白皮膚 除雀斑 嫩面孔 美容顏

上海華勝公司發行

中華百貨商店大減價

南京路中　浙江路東

綢緞部
新出留香縐每尺一元七角一分
新花鴨鋼縐每尺三角八分
加重各色素軟緞每尺三角八分

疋頭部
條子絨布每元五碼
新花嗶嘰每尺一元二角
意國花呢每尺六角六分

皮鞋部
香棉皮女裝平跟鞋每雙二元九角半
男裝黑紋皮鞋每雙四元九角半
摩登式女高跟鞋每雙六元

京蘇部
英國BB名廠絲線一元六角半(加送鐵針一副)
名貴新花緞邊每碼五角
方格花呢女式秋衣每件十五元二角

巾襪部
女裝純絲舞襪二雙九角
條子沖毛女舞襪三雙一元
五彩毛巾每打七角半

毯被部
駝色棉毯每條一元八角
無核木棉每磅四角半
十二寸血皮提篋每只一元六角

特別犧牲欄

雪白清水絲綿每斤一元（每客限買一斤）
中華雪花呢旗袍料每件七角
雙色毛葛旗袍料每件一元
雪飛綢旗袍料每件一元半
時花秋月綢旗袍料每件二元
新花嫦娥綢旗袍料每件二元半
女裝衛生袄兩條一元
男女裝羊毛襪兩雙一元
老牌月華霜每瓶五角（買一送一）

提夾部
女裝手提夾每只一元九角半
斜羽布傘每把七角半
橡皮水袋每只一元九角半

西裝部
維也絨睡衣每套二元半
威爾遜平頂呢帽每頂十三元八角
駝絨運動衣每件一元九角半

毛衫部
加厚男裝衛生衣每件六角
女裝羊毛內袴每條二元半
運動衛生衫每件一元六角半

童服部
純毛童裝衫袴每套三元九角半
沖法蘭絨童裝衫袴每套一元三角半
加厚純毛童裝斗篷每件五元

搪磁部
全白矮身痰盂兩只七角半
本牌磁杯二磅水瓶每只一元八角
五頭旱耳煲每套二元六角半

化粧部
老牌蝴蝶霜每瓶六角半（送一）
巴黎玫瑰頭水四瓶一元
卅塊中華肥皂每箱九角

丈夫喪盡天良 資產蕩盡 逼操賤業
念翁姑之恩 忍痛一時 終算偕老

當熟婦人柳招弟、現年二十六歲、於十七歲時憑媒嫁與錫州人陳瑞芳爲妻、住龍門路三德里六十二號、惟陳不務正業、日與紈袴爲伍、雖經父母訓誡、迄不覺悟、比年以來、更喜涉足花叢、沉溺娼門、以致身染梅毒、柳氏以清白之軀、深慮傳染惡疾、早欲與其脫離、徒以堂上翁姑、平日相待頗厚、

不忍毅然決絕 重傷老懷、迨至客歲、陳之父母相繼謝世、陳乃愈無忌憚、放浪尤甚、柳氏偶一規勸、則忠言逆耳、匪唯不聽、且報以毆辱、延至今春三月、將其父母所遺資財、揮霍殆盡、自顧無一技之長、遂恤迫柳氏賣淫、藉維生活、該氏雖不曾受過教育、

尚知保守廉恥 謹守餓死事小、失節事大之古訓、嚴詞拒卻、而陳但知圖利、從中益將該氏凌虐、一面勾結無恥蕩婦、就家中私設娼寮、彼則坐擁漁利、居然衣食無憂、而柳氏當因雀巢業又鳩佔、

反抗自料力弱 且嘗陳終難偕老、遂於五月間將實情告知其母家、旋經女夏指先律師具狀第一特院民事調解處、聲請傳陳到案、俾以調解方式、彼此離婚、然卒未能解決、爰依法對陳提起離婚之訴、昨日由章樂瀾推事開庭審理、柳氏偕身律師到庭、訴明伊夫迫令爲娼、因伊不願同流合污、故遭凌虐、痛苦不堪情形、要求准予離異、被告陳瑞芳不到、據其律師稱、被告於晚方由蘇返、今日未見到案、不知何故、請求展期、當推事遂諭候傳被告到案、改期訊核、

暗殺馬夫阿六 兇犯張炳榮 供詞不變 定期宣判

向業唱灘簧之邵文滔、綽號馬夫阿六、因放棄舊業、改開花會賭博大廠、致與人結怨、於本年七月廿八日晚上八點餘時、在法租界華格臬路二一( )號門前被仇人糾黨開鎗暗殺身死、至十月十四日、由法捕房偵探督察長金九林探目張子樞錢德民等在新開路鴻福里六十八號拘獲此案兇犯甬人張炳榮一名、解送第二特院、由捕房律師依法預謀殺人罪提起公訴、經熊榮華推事迭次開庭提審、據徐供認由汪士龍與死者結仇、糾同民人等前往暗殺等語、論候改期再訊、各情已誌前報、昨日又經熊推事開庭續審、被告所供與前報所紀相同、不再贅錄、經當庭指定徐延平律師爲之辯護一過、庭上宣諭辯論終結、定期宣判、被告還押候示、

律師卡片嚇退強盜 犯案纍纍 調查費吗

（前蘇高等法院刑庭庭長黎冕得免損失…路劫）

前任江蘇高等法院刑庭庭長現充律師之黎冕、於本月十一號深夜、乘坐包車、行經新閘路小沙渡路口、突遇盜匪數人、上前喝令停車、意圖搶劫、黎氏誤爲捕房之搜查隊、遂將身畔取出卡片給閱、表明彼係有正式職業之律師、詎盜黨

見片竟不加搶劫 掉頭而去、嗣經巡捕瞥見、當場拘獲盜黨甬門人邱渭狗、本地人姜福泉二名、檢獲假手鎗一支、刀一柄、當票二十二張、一併帶入捕房、翌晨解送第一特院訊押、各情已誌本報、茲經承辦此案之靜安寺捕房探目鄭榮根在改期中調查得兩被告專在滬西一帶以路劫爲常業、若近來天氣漸凉、西區地處荒僻、每當午夜、行人稀少、若輩即利用此機、潛伏偶僻、如遇孤獨行人、即實施搶劫、渠等兩犯、自去年十二月八號起、至被捕時止、共

犯路劫案十一起

之多、其時間均在晚上九十時之間、計㈠新閘膠州路搶劫黃京槃洋一百〇九元㈡極司斐爾路沈阿大洋九十元、㈢愚園路榮福培洋一百五十七元、㈣愛文義路金侯埔洋二百三十元、㈤膠州路不知姓名者值洋六十五元之表一只、㈥叩豐路無主之表一只值洋四十元、㈦赫德路無主洋十元、㈧膠州路無主洋六十元、㈨極司斐爾路無主洋一百四十五元、㈩同路毛軒春洋二十九元、㈩㈠膠州路無主洋六十元等情、當經劉探目帶同兩被告赴各當鋪吊出一部份原贓、於今晨解送特院刑八庭續訊、捕房律師王耀堂起稱、本案於改期中經捕房查得兩被告犯案有十餘起之多、情形繁複、證人衆多、故今尚不及訊問、請求改期特別訂訊、經薛爾推事論被告還押、候改期本月二十五號下午再訊、

新新公司

今日起非常大減價念五天

粗細皮貨特別廉價
小豹皮馬褂每件二元一角半
白羊皮馬褂每件二元六角半
黑羊皮馬褂每件三元一角半
海留大衣領每條特沽十四元
口袢白羔褂每件七元五角半

化粧部
珂路牙膏 九角四支
旁氏白玉霜 九角一瓶

洗染部
採取美國最新科學方法 洗染綾羅綢緞呢絨嗶嘰 工作精巧 定價特廉

贈送 轟動世界 皇后鮮花香水
購貨滿[illegible]洋二元贈小一瓶 滿五十元贈大瓶一瓶 價值卅七元

綢緞部
最超等清水杭棉 每斤二元二角 原價每斤二元七角
印花毛葛旗袍料 原價每件三元半 每件一元半
英國太子牌香煙 三元半（買一百五十支送二百五十支）
呢絨 兼廉價
閃光花嗶嘰 每尺[illegible]七角半
全毛素嗶嘰 [illegible]沽九角半
新式秋絨女大衣 每件十二元

襪
女裝長統純毛襪 [illegible]九角半
男裝長統羊毛襪 每雙一角四 買一送一

帽部
最新式緞裏呢帽 原價[illegible]特沽二元一角半
斯德森老牌呢帽 原價二十六元半 特沽十八元半

中西鞋部
英國優等男皮鞋 [illegible]十一元半
美國平跟女鞋 [illegible]元半
香賓平跟女鞋 每雙二元八角半

洋酒
正法國銀三星白蘭地
原價每瓶二元一角半
特沽每瓶一元二角半

撞死男孩 滿地血

（北四川路近花園路）昨晨十點三十分、公共汽車公司之一路第[illegible]五號公共汽車、由[illegible]第三四九號[illegible]司機、行至[illegible]利南路北四川路附近、[illegible]有一[illegible]男孩、[illegible]車輪輾過、頭顱[illegible]、腦漿迸裂、血流滿地、氣絕斃命、[illegible]

老閘捕房待領贓物

[illegible]

滬西傳盜

[illegible]

老大方 經濟關係 自盡

[illegible]

探盜格鬥案 會緝一槍傷之人

[illegible]

中國總經理　上海德商禮和洋行

移家而舍其妻

世人力謀强身 而不服奧新
是移家忘妻 捨本逐末之道也

奧新含他命[illegible]多 故滋補力大 允爲全世界第一補品
鷄蛋之滋補 魚肝油之壯身 維他命之補腦力 壯精神
鱗之補神經 鈣質之養骨髓 惟奧新均能收羅而實聚之
故爲肺癆及虛弱病人孕美保健仕女及小孩之第一內服補劑

奧新大瓶小瓶之圖
各大藥房均有出售

國貨上品

繁隆手套

商標 註冊
二三年式樣 男女手套 價廉物美
繁隆織造廠出品
廠址 威海衛路[illegible]坊三百念號
電話 三五六七三號

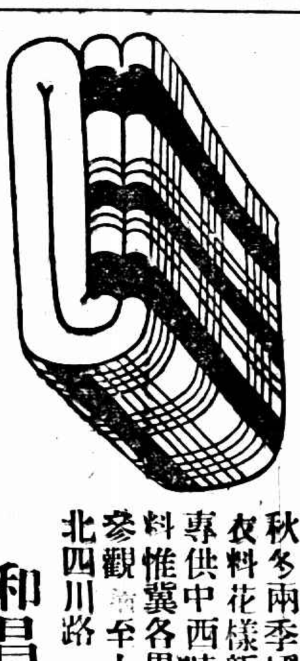

和昌呢絨號

新由天津運到大批各種秋冬兩季國貨時裝呢絨衣料花樣新穎顏色美麗專供中西時裝之唯一衣料惟冀各界仕女駕臨參觀 至上海總經理處北四川路

種種特色

輕·暖·衛·耐·洗·無·以·料·色·可·價·廉·敝·國·全·完·生·久·潔·產
旅行居家均不可少

摩登化經濟化之西裝衣料
海京呢絨
質料比舶來品經穿 價目比舶來品便宜
價廉物美·各界歡迎

中央信託公司
信託部 銀行部 儲蓄部 保險部 保管庫 堆棧
收足資本國幣三百萬元

感謝痔漏專醫 江岳衡醫師

夫婦病愈 謝 五台山和尚

男女結婚禮服出租 亨利洋服公司

南京路虹廟對面
上海國貨公司
明天起 壹週紀念 大廉價
請注意明天各報廣告
◉各種紀念日用貨品◉
有特殊驚人的價格

（二十二年初出品）
語云「病從口入 禍從口出」是故欲保君之健康須先注意齒牙之是否整潔清白欲保持齒牙之整潔清白即非用震寰老牌或二二年新出品之牙膏不可因以上二種牙膏實爲市上所售者一切用品之上而過之
老牌 法瑯齒牙膏
震寰公司
小北門大方街 電話南市二一九九五

麗華公司 特別大減價 念五天
五金部 二磅汽車牌熱水瓶 每只一元　美國老頭牌保安刀 每套七角八　星鐵木柄雙耳鍋 每只四角半
洋什部 加厚衛生衫每件七角　新花全毛男外衣每件四元半　意國INVICTA呢帽每頂七元半　新式中邊呢帽每頂一元六角半　純羊毛男女襪每雙一元　小方眼絲線襪每雙一元
京蘇部 鴨牌光絨每只四角半　賽手童衫袴 每套一元五角
四樓特設 綢緞衣料大會 綢緞疋頭 花式數千種每件七角起　大批綢緞衣料每件減現售原價二成念元餘元不等　色素雙縐旗袍料一元半　美麗綢旗袍料二元　加潤縐紗男袍料三元半　新雁縐旗袍料二元八　全毛駝絨袍料二元半
綢緞疋頭部 新花麒麟縐每尺四角半　雙絲錦地縐每尺五角半　各種全毛嗶嘰每尺四角　雙面賽冷仁絨每丈一元　色條絨布每元一丈二尺半
化粧部 巴黎霜華霜兩瓶五角　老牌白玉霜四角八分　老牌同齡牙膏四支九角半
西鞋部 新式紋皮男鞋 每雙四元九角半　紋皮拷花童鞋 每雙九角半　香檳皮女跑鞋 每雙二元九角半

深夜逮捕大學生
三人均東吳畢業 謝佐禹且爲美大學碩士 共黨嫌疑
認爲極重要 捕房以無據 反對移提

上海市公安局督察處近奉密令，謂有共黨匿跡滬北施高塔路大陸新村四十九號，着即會拿，當由該處會同大陸新村地段係越界築路，遂於前晚十時五十五分，協同五區警署警探馳往拘捕，其時狄思威路捕房有二日捕巡邏經過，以該處爲租界所管轄，遂以電話報告捕房，立飭華探論金海西探惠脫前往

阻止單獨逮捕 旋協同在該屋內拘獲粵人陳虢秀·謝新銘·謝佐禹·蘇州人徐健等四名，抄獲書籍二本，一併帶回捕房，會得陳等均爲東吳大學畢業生，謝佐禹則爲美國哈佛及康乃爾大學碩士，向在南洋營商，甫由南洋來滬，尚未滿二月，乃併予暫押，昨午後解送江蘇高等法院第一分院刑一庭，由周翰推事開庭偵查，捕房代表甘鏡先律師、公安局法律顧問詹紀鳳律師亦到庭，先據捕房厲律師起稱，本案捕房會得四被告

並無犯罪嫌疑 即公安局認爲證據之書籍二本、煤油亦認爲毫無反動情形，是以須請公安局提出充分證據，方可同意移提，否則請准各被告交保，因捕房本擬將被告釋放，而云云之各被告均否認曾加入任何黨團，繼由市公安局督察員陳明，此係上峯密令，謂被告等係法南區領土保障同盟會重要人物，該會即係共黨機關，律師詹紀鳳起稱，本案關係重大，請准將各被告移提，捕房厲律師

即稱，本案公安局既未提出相當證據，又不能確切指證被告等爲共黨，但云係奉有密令，似此全無根據之事實，而擅請他人逮捕，是人權之合法保障全失，應請庭上准許云云，詹律師乃請求庭上准將本案改期一星期，俾公安局屆期將

證據搜集提案 厲律師又稱，本案捕房認被告爲無反動嫌疑，本欲釋放，爲慎重計，暫予扣留，今既公安局請求改期，將來是否能有確切證據提出，尚難逆料，爲免一幸羈押及維持人權保障權利起見，請求准予各被告交保出外，詹律師即反對此聲請，周推事裁定本案改期再訊，四被告各交五百元妥實保證出外候訊，詹律師請對

被告交保一點 加以聲明，略謂此案情節異常重大，今被告既令交五百元保，將來若被逃亡，則責任誰負，應請庭上加以考慮云云，周推事育稱，本案今日公安局並無充分證據，本院斟酌案情裁定各被告交保，實即免被逃亡，若果逃亡，可責任保人，今日證據既不充分，則五百元之保證金確甚合法云云，論畢退庭。

被控行同盜匪 公安分局長 抗傳被拘

南通訊，南匯東公安分局長趙叉桐，在地方搜括敲詐，行爲一如盜匪，致被害者紛向法院控告，案已纍纍，趙抗不到庭，刻經法院拘獲，由檢察官偵訊後收押。

溫氏新藥 天津 峻之堂

香港皮鞋公司 大減價
各貨特別價目 皮鞋一雙在十元以上即贈航空獎券一條
贈送現金五萬元
地址 總店北四川路武昌路口 支店南京路望平街口

創作小說
皇后的丈夫（六三）
陳大悲
第四章 只要你的心
□只要獎品不要命□

希白在電燈下面見長庚嚇得臉色紅得像肉店門前的豬肺一樣，忙勸憶梵將兩犬喚住。憶梵先是望着長庚的神氣好玩，後來又聽得他又說出侮辱女人的話來，索性站在石台階上一動也不動，要看一看長庚自己有沒有喝退獵犬的能力。倒是汽車夫阿福看不過，忙跳下車去，兩手提住了兩隻狗的皮項圈，向長庚說道：

「儂進去好哉！阿拉個狗邪乖呢！儂勿要怕伊，伊就勿咬哉！」

兩條狗被阿福拉住，果然不再吼了，但是那四隻鑽石樣返光的眼睛卻依然集中在長庚身上，彷彿把他當作盜賊一樣看待。希白雖然不像長庚那樣的怕狗，但是眼看着憶梵縱犬驚人還要自鳴得意的那種殘酷神氣卻是非常的反對。他慢慢地跳下車來，正色向憶梵道：

「喂！不要忘記了你是這裏的主人吓！」

憶梵撅起了小嘴唇說：

「他爲甚麼要對我說這侮辱的話呢？」

希白忙替長庚辯論說：

「這又是你錯怪了他了！他生平只怕女人和狗完全是事實，並沒有絲毫侮辱你的意思！每回我們學校裏比球，你都去參觀的！他是有名的急先鋒！同學們都挖苦他只要獎品不要命！他是一個天不怕地不怕的人！單單怕女人和狗！這是我們同學裏面全都知道的事實！你說他是侮辱你，這不是冤枉嗎？」

希白說完話，他便伸手去拉長庚下車。長庚把他的手一推。那兩條大犬又誤認是強盜反抗自己主人的朋友，又把四條腿撐得挺緊，汪汪大叫起來。憶梵忙叫「shut up！」那兩條狗立時就消失了戰鬪的勇氣，像小狗一樣的對憶梵搖搖尾巴，站起身子來要舐憶梵的手。憶梵又用低沉的聲調喚了一聲「Steady！ Lay down！」兩條狗同時像叩頭一樣的匐在台階上，四隻眼睛像受了委屈似的望望長庚又望望自己的女主人。

憶梵不慌不忙的向長庚說：

「我這兩條狗都是受過三年以上的特種訓練的！不奉命令，他們決不會咬人。剛纔的叫一方面是對我撒嬌，一方面是對外來的賓客示威。林先生如果不對他們露出一點畏縮的神氣來，他們也決不至於這樣的狂叫。現在可以請林先生上樓去吃一點兒點心吧？」

希白見長庚坐在汽車夫的坐位裏低着頭一動也不動，忙又攙他下車。他還是不肯。希白把耳朶湊近他的臉一聽，故意是在那裏偷偷地哭哩。他忙對憶梵說：

「蜜絲余！讓我送他回去吧？」

憶梵好像沒有聽清他的話一樣，一手挽住他的臂彎裏，轉身吩咐那汽車夫說：

「好！阿福，你趕快送林先生回公館去！」

◈ ◈ ◈ ◈

翻印獎券號碼 被控抗傳
朱其昶李東璐被控 特院論候改期拘提到案再訊

華東煙公司前因推銷檳鄉牌香煙起見，特發行一百萬號，分爲前後兩組，以檳鄉牌香煙盒硬殼加上一種獎券，共計一百只掉換獎券一張，其開獎號碼均按照國民政府第一期航空獎券手續辦理，頭獎爲五千元，

迨 廿七年七月二十號正式開獎，該彩號碼爲一二六六二二號，係經巡捕房華捕朱文汀所得，照章其領之頭獎，詎有朱其昶李東璐二人，以亦執有該頭獎號碼，因未能領款，遂以該事控華東煙公司經理黎學東於區法院，業經訊供判斷，判決黎宣告無罪，

茲 悉黎學東以朱等所執獎券，雖非偽造，但上面之號碼，實係私自翻印無疑，遂延吳麟坤律師、對朱其昶李東璐二人向第一特院提起偽造文書之刑訴、業經特飭傳、於前日下午由劉毓桂推事蒞刑二庭開審、兩被告均抗傳不到、

據 自訴人代理陳忠蔭律師起稱、被告朱李二人、前曾控告當事人黎學東之案、迭次開審、彼二人從未到、內該案判決後、又向高二分院提起上訴、傳數次、又不到、故其上訴亦因裁決不受理、現其偽造文書之訴、業經起訴、偽造文書之訴、又抗傳不到、實屬藐視法紀、又故意避匿、應請出票拘提到案、依法治罪云云、劉推事核稟、論本案改期飭拘提朱其昶李東璐到案再訊、

中法藥房自本月一日起、舉行秋季大贈品以來、所有秋季應時用品、如艾羅療肺漿、九造眞汁、艾羅補腦汁、威麥角肝油、以及養血容顏治白二妙用之補品等、均一律減價……

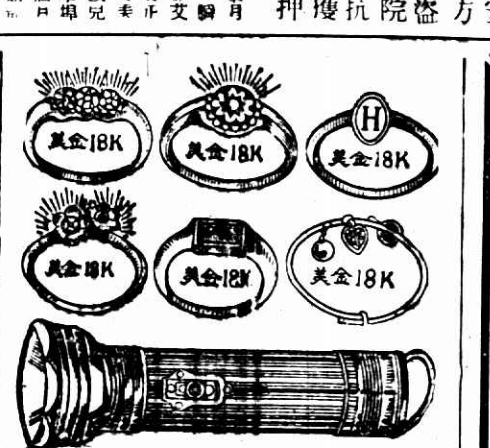

附洋一元 送價值四十元美金鑽戒三十二只
加贈台鐘一只
或眞金龍老牌電光手電筒一只
麥凱洋行啓

現代中西名醫題序
杏林醫學社題　范耀雯先生題　鄧源和先生題　丁仲英先生題
包識生先生題　黃勞逸先生題　包天白先生序　盛心如先生序
沈仲圭先生序　許半龍先生序　蔣文芳先生序
國醫臨診秘典
張讚玉 衞聚合纂（精裝特珍本一冊價二元四角）特價一元二角
國醫藥物學
名醫趙海仙遺著（全二冊價二元五角）特價一元
藥物與驗方
黃勞逸等合著（全一冊）
診斷與治療
黃勞逸等合著（全一冊）
生理與衛生
毛潤女士等合著（全一冊）
總發行所上海四馬路中校經山房書局

本藥房發行保肺漿藥水二十年功效卓著早已膾炙人口化痰止咳有藥下口立即見效之功在此秋涼感冒較易之際傷風咳嗽流行一時請即服保肺漿藥水或保肺飴藥片未有不立即痊愈也
上海四馬路 太和藥房發行
大瓶一元七角半 小瓶一元 每盒一元
全國各大藥房均有出售

四明儲蓄會
教育子女，爲父母應盡之義務。本會辦理教育儲金，即爲贊助爲父母者完成子女教育計劃而設。若依此辦理，爲父母者，在子女既生之後，只須按月存入少數儲金，將來子女教育經費，即可無慮。

甲種	乙種	丙種
整數存入 分期付給	一次存入分期付給 及得收回本金全部及利息之一部	每月一存 分期付給

以上三種俱手續簡捷，辦法完全，自幼稚園部、小學部、中學部以迄於大學部之教育經費，均經分條刊載本會詳章。
會址上海南京路三百九十號
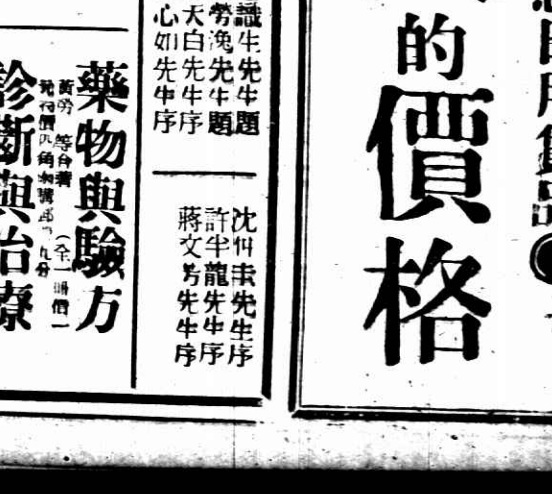

女子籃球上海與廣東決賽之一幕 (王開)

廣東上王孟雄入水姿勢 (王開)

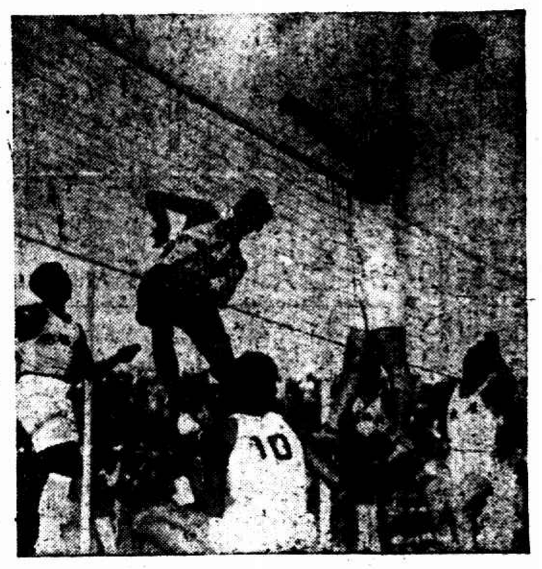

男子排球上海與廣東決賽之一幕 (王開)

跳水姿勢曾淑財(北平) (中宣委員會贈)

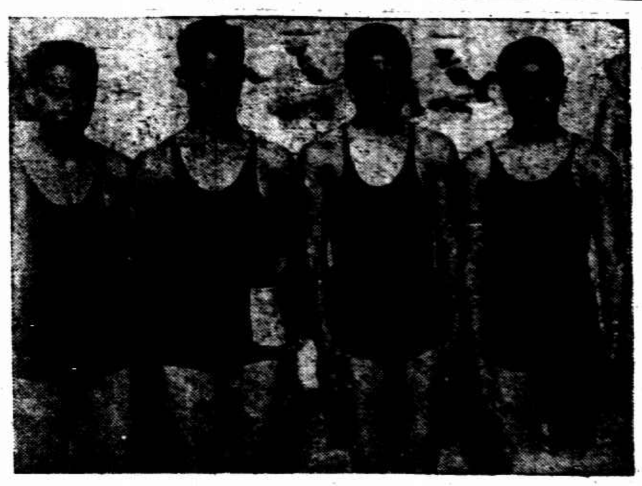

二百米接力自由式決賽第一名廣東隊隊員•陳振興•杜其鴻•土秀山•劉希賢• (攝)

民國念二年新出品

先令牌

科學化香烟

貨色 價錢：均有驚人之事實

比衆不同

每包十枚銅元

中國瑞倫煙公司出品 各煙紙店均有出售

請用國貨 益豐火磚

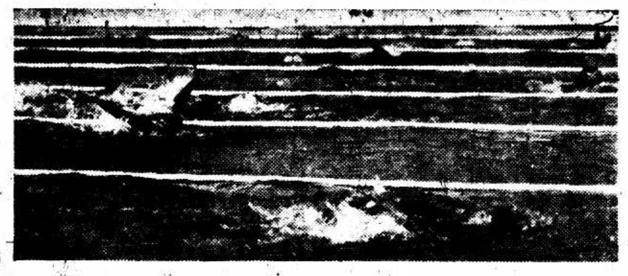

女子一百米仰水中泳 (總)

楊秀瓊之(?)

史興坤千五百米自由式中之 (?)

百米仰泳創造新紀錄之郭錦恒 王曜民 (上開)

經全國運動會討論國貨運動器具選擇會議結果爲本公司所出之各種運動器具最有標準最爲合用而球類出品尤爲特色所以本屆全國運動會合用本公司之出品

註冊商標

本廠出品經全國體育協進會正式採用其特點有三

(一)標準合用
(二)價廉質堅
(三)完全國貨

備有目錄 函索即寄 各埠批發 尤所歡迎

廣東省廣州 廣西省梧州 四川省重慶 蘇州 均由良友公司總代理

上海良友體育用品製造公司

老靶子路四六四號 電話四二六一五號

萬人瞻目全運會
不知鰲頭爲誰占
名聞全滬精美菜
五萬鉅金待君來

凡參與全運會者無不希望獲得錦標
凡嘗過精美食品者無不知爲名副其實更知
往顧者俱有獲得五萬元鉅獎之希望其辦法如下

凡購本公司代價券一本計洋二元五角者贈精美咖啡券一張此券隨時可至本公司飲咖啡一杯
凡購本公司代價券四本計洋十元者除照上列贈送咖啡券四張外更贈航空獎券一條有得獎五萬元之希望
凡購本公司代價券四十本計洋一百元者除按上列贈送咖啡券四十張外更贈全號航空獎券一本有得獎五十萬元之希望
凡惠顧贈品一次滿洋二元五角者贈精美咖啡一杯更贈航空獎券換券一張
此種換券積四張者即可向本公司換換航空獎券一條多則類推惟此種換券有效期於本月廿八日截止過期無效

本埠各界如欲本公司代製婚喪喜慶筵席或臨時叫菜零點及糕麵點心等請打電話或來面定皆所歡迎亦得享受下列贈獎

精美食品公司

南京路大旅社對面電話九〇三一號

時報全國運動會特刊

十月二十日

廣東省足球□（自右行起）李天生・黃紀良・麥紹・李仲賢・譚耀才・黃炳朗・胡天賽・朱國倫・葉北華・歐陽鴻恩・李金・何水祥・馬家輝・符家興・李鴻洲・（右圖）女子排球冠軍上海隊

上海市足球隊（自右行起）[illegible]

時報體育記載最光榮之一頁

萬米表演金果獲第一

決賽一本糊塗帳於今大白 谷得勝之體育道德亦可欽佩

在觀衆掌聲中 被蘇選手架起繞場一週

金仲康以素不知名之人、其成績在外顯露者約三十七八分、今忽一躍執全國牛耳、造二十四分四十七秒紀錄、無怪裁判方面懷疑、即全國人士恐亦不信也、惟本報記者親爲記圈、知其冠軍乃屬事實、而其成績之暴長、亦並非絕對不可能之事、試以一千五百米預決賽觀之、可作互證、金之千五百米、人盡知其爲四分四十餘秒也、全運預賽、金在第二組、得第三、距第一不過數武耳、第一爲買連仁、成績爲四分二十八秒、金之成績、當在四分三十秒左右、同組有華東大將董家燮、以四分三十一秒稱雄一時者、爲金所敗、決賽金在第五名、第一名爲鄭森、成績四分二十一秒、金之成績、進在四分二十七八秒、萬米人但知金爲三十七八分、而不知實爲三十六分左右也、當本年上海萬運時、第一名俄人列夫臣闊二十五分二十八秒、金得第五、相距二百米、其成績約爲三十六分五秒以至三十六分十秒、徐彥博在萬運預選成績爲三十六分二十二秒、是役爲金所敗、足证金之實力、金本萬米人才、千五百米不過附搭項目而已、千五百米能暴長十五六秒、則萬米焉不能暴長一分多、此所以本報記者除目擊比賽情形外、更絕對相信金仲康有此實力也、

錦標得主

項目	冠軍	亞軍
男田賽	上海	北平
男徑賽	上海	河北
男全能	上海	北平
男游泳	廣東	香港
男足球	上海	廣東
男籃球	河北	上海
男排球	上海	廣東
男網球	上海	四川
男棒球	廣東	河北
國術	男平	女京
女田徑	上海	廣東
女游泳	香港	廣東
女籃球	上海	廣東
女排球	上海	北平
女網球	山西	四川
女壘球	廣東	上海

女總錦標滬

男總錦標滬

一般球迷最關心的足球決賽

三對〇滬得冠軍

鐵腿矮脚虎義臣先後奏奇功

鐵門表演精彩 嘆觀止焉

常言道、傾演雙齣名劇、而全運會比賽之末日田徑場中、冀滬籃球萬米表演以及滬粵足球錦標戰、竟有三場好戲、如此這般、四坐看台、擠得滿坑滿谷、而無插足之餘地、話說中飯尚在口邊、男女觀衆都已結隊而來、就是遠東球迷、亦不少高立看台、靜待上場、是日也、天陰無雨、寒暑適人、籃球萬米既告終結、兩隊健兒、跳躍進場、滬隊黃衣紫褲、看了煞是可愛、粵隊籃白相間、顏色也甚鮮明、先各佔一方、練習頭頭、既而裁判陳吉祥銀笛一聲、兩隊

遵令開火

粵隊首佔順風、開球攻、滬軍各守將、東西迎拒、如是者在滬隊門旁戰有數十回合、雖說勝負不分、但也險得可以、葉北華雄心堪佩、一再率領弟兄們偷渡關寨、二十分時、彼得麥傳球對準鐵門打來、鐵門九練成鋼、緊閉不開、一打再打、局面煞是緊張、再說滬隊前鋒非無進攻機會、終以速力慢及

風勢逆轉

而竟毫無建樹、一班自滬趕來之旁觀老球迷、則慢聲責罵、關心之切、竟較作場戰士爲甚、記者曾見鐵門令妹周賽小姐、與彼好友張純森在場、觀彼隊爲欣賞來兄之球藝而來者、周小姐見乃兄表演、亦隨之或憂或喜、表情由然而生、忽然聞胡笛再鳴、上半時竟以

兩只鴨蛋

告終、下半時滬軍坐北向南、風勢益甚、八分力氣、有十分收成、萬鍾兩將、尤有甚迅速之奔跑、球勢漸見起色、然李孫兩鋒、尚作倘緩慢、以是屢被敵方後衛遠射、反守爲攻、在此時葉楊諸人、曾有幾次射門良機、奈鐵門技術驚人、一再表演意想不到之絕技、至四時四十五分許、萬矮虎帶球前進、粵衞上前阻攔、彼乃巧傳臣、義臣一見有人當路、遂再交老孫、鐵腿一脚打去、黃紀良跳起來抱了一個空、於是滿場彩聲、爲滬隊

助奏凱歌

滬鐵軍既勝一球、聲勢遂盛、一傳一接、都能得心應手、既而李天生於離門線二碼處、踏定一球、待人來搶、小鍾不敢緩慢、上前纏繞、乘機傳中、小萬奔到一脚、湊成一雙、此時滬隊聲勢之盛、不可一世、

兩球既得

錦標賞已定矣、粵隊雖欲力爭、無奈球運惡劣、毫無進展、而滬隊則仍亦攻亦守、屢獲良機、最後十分鐘、李義臣於意料之外攻入一球、結果以三比〇、而榮膺冠軍矣

▼滬隊　周賢言　李寧　梁樹棠　江善敬　馮運佑　徐亞輝　萬象華　李義臣　孫錦順　蔡永樂　洪光　鍾森

▼粵隊　黃紀良　李天生　黃炳朗　符家興　劉慶才　李金　葉北華　李鴻洲　蘇永上　朱國倫　胡天賽

北平王祥麟入水姿勢（王攝）

十日道場圓滿 各賦驪歌

上海無敵艦隊名不虛傳

男女總錦標均被包辦

大會今晨十時舉行閉幕、各省市選手、均唱驪歌、盡不勝惜別之情矣、

水陸道場

昨日功德圓滿、上海男女雙帶去總錦標、令人羨煞恨煞、昨日田徑場、因看壓軸戲、觀衆勝似開場約四萬人、游泳池一時餘、即呈客滿、美人魚翻江鼠所能不看萬米表演、情緒緊張、足球決賽、廣東前鋒利害、若非周鐵門、上海危殆、喜最後憑其幸運以直落三勝粵、籃球決賽河北海怪激呼熱烈、打破全國紀錄、論球藝仍推河北、今年合作、雖不如上屆大津嫺熟、但個人技術均如唐寶堃一般、高妙鎮靜異常、男網滬大游、女網皆大勝、女排滬大勝、各項均不出時報預測、

昨日棒球

粵冀賽時、有不合體育道德之舉動、希下次改良、全運會今日閉幕、時報同人願各省市健兒、勝者勿驕、敗者勿餒、最底限度、以雪恥、遠東爲目標、最後並祝各選手之健康、男女總錦標得主滬代表團、除總領隊及各隊管理員留京代領獎品外、隊員均定於今日上午九時・十時・下午六時分三批回去、

閉幕禮秩序

㈠奏樂、㈡各單位總領隊領導運動員整隊入場、㈢全體肅立唱黨歌、㈣向黨國旗及總理遺像行最敬禮、㈤主席恭讀總理遺囑、㈥大會會長主席致閉會詞、㈦國府主席訓詞並給獎、㈧運動員代表答詞、㈨各單位總領隊領導運動員繞場一週後退、㈩鳴砲三響、降旗、⑪奏樂、禮成、

女總標無問題

滬錢港游泳隊、以粵滬行素參加五項節目、連接力賽跑在內、向大會提出質問、並要楊秀瓊亦有阻礙、昨游泳隊賽前、特向王正廷詢問、楊可否參加、王決不允疑、堅決答道、接力不算單項、當然可以參加、由此觀之、滬得女總錦標、

昨日萬米表演

爲時報體育記載光榮之一日、但不知大會作何感想、在萬目睽睽下、江蘇金仲康、果以半圈之先、壓倒谷于宇等四將、而得第一、當時觀衆雀躍歡欣、認爲時報所載、薛學海康孔昭二君、眼光果然不錯、信仰時報之心益濃、賽後、金仲康被江蘇選手架起繞場一週、每過看台、掌聲如雷、最後在音樂聲中至司令台領得大銀盃、金今年三十三歲、一團傻氣、在江南肄業、前次榜上無名、曾痛哭兩夜、幸讀時報差堪告慰、又曾有表演消息、乃

謀以背城一戰

兩軍交綏、咸抱必勝之心、今果信然、金氏見記者時、幾喜極而涕、且信口開河曰、現在我可搶挑小梁干了、記者向于宇三號慰問山西選手、勸谷得勝不要灰心、谷面孔表態甚佳、體育道德、令人欽佩、據第三之于會賓云、得勝今日未得勝、蓋兩日來身體違和、且心境不寧、日風大、平東司台時、非常吃力、影響成績不小、今日成績不佳、不能作強有力之證明云、是何言、蓋金谷兩人、不能相差一圈、事實昭然、且各人展開渾身解數、金最喜在最後兩圈加速、亦於昨日證明、

□尚有萬米表演消息轉第七版

江西選手離京

全省輪男女選手、定二十晨乘招商局輪赴潯、

各單位游泳得分

▼男子部

廣東省……四十二分

香港區……二十分

遼寧省……十三分

上海市……五分

福建省……三分

河北省……三分

青島市……二分

◆女子部

香港區……四十九分

廣東省……九分

青島市……四分

遼寧省……二分

優待本報讀者●全運選手

憑本報附券 附角 票洋五角

全運香艷小說

奉送

特別贈券

廣告一天

十月份獎金待領

●蘇州●花駁岸二號◎四大同書局

中西大藥房 總發行所 上海四馬路

雞他命牛肉汁

滋補力最為豐富之、是轉弱為強之聖品・

秋季鋼床鋼具大減價

大華鐵廠

祇有六天

床是半生幸福所寄託，所以買床最要講究！大華床，質料和漆色，均比衆格外可靠，最能使君滿意。

還有大華鋼具，堅牢美雅，最切合於時代之需求。各界所需傢具，無不供備齊全。

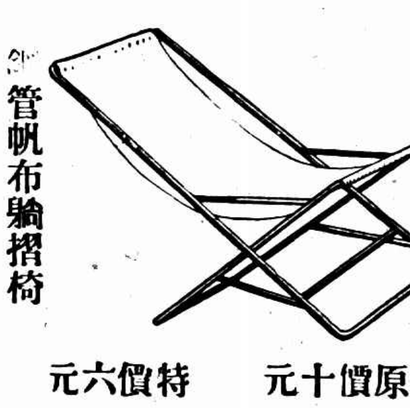

鋼管帆布躺摺椅

原價十元　特價六元

美術化鋼管床脚

三尺半闊　六尺二寸長

原價廿五元　特價十元五角

小孩床祇售八元

總店 南京路虹廟對面　支店 江西路三洋涇 北京路湯盆弄 南京大平

摺椅 布椅 特價 三元六角

游泳比賽全部結果
錦標男子粵女子港
女子港幾包辦　惜無成績比較
男子造成五項新紀錄

男子游泳總成績　廣東得錦標

項目	第一名	第二名	第三名	第四名	成績
五十米自由式	陳振興(粵)	陳其松(粵)	梁偉生(港)	徐亨(滬)	二八秒八
百米自由式	陳振興(粵)	陳其松(粵)	王秀山(粵)	史興隆(遼)	一分八秒四
百米仰游	劉寶希(粵)	陳振恒(粵)	郭振興(港)	石錦培(粵)	一分二十三秒三(新)
二百米俯泳	郭振恒(港)	曾景鐘(寰)	王鴻民(港)	陳國星(粵)	三分五秒二(新)
四百米自由式	史興隆(遼)	王鴻龍(港)	石錦培(粵)	陳其松(粵)	五分五十一秒九(新)
千五百米自由式	史興隆(遼)	陳振恒(粵)	史興陞(遼)	石錦培(粵)	二十三分二十七秒六(新)
二百米接力	廣東隊	香港隊	上海隊	青島隊	二分一秒一(新)
入水比賽	曹湘射(平)	黃標華(平)	朱志成(滬)	王玉生(京)	七二●二四分

女子游泳總成績　香港得錦標

項目	第一名	第二名	第三名	第四名	成績
五十米自由式	楊秀瓊(港)	劉桂珍(港)	陳煥瓊(粵)	梁詠嫻(港)	三八秒二
百米自由式	楊秀瓊(港)	陳煥瓊(粵)	陳玉輝(粵)	楊秀珍(港)	一分二十九秒六
百米仰泳	楊秀瓊(港)	梁詠嫻(港)	劉桂珍(港)	陳玉輝(粵)	一分四五秒二
二百米俯泳	楊秀瓊(港)	楊秀珍(港)	林都麗(港)	史瑞馨(遼)	三分四一秒
二百米接力	(香港隊)劉桂珍 楊秀珍 梁詠嫻 楊秀瓊	(廣東隊)黃佩韋 黃佩嫻 陳玉輝 陳煥瓊	(青島隊)何文靜 吳玉珍 何文說 蔣律瑞		二分九秒

游泳表演
史興隆表演霸王渡江技
霸王渡江　特式接力　廣東第一
（入水比賽臨時作罷）

游泳表演、史興隆表演霸王渡江、其法人立水中、右手撥水、左手提髮、身體蹤躍、一步一步、以登彼岸、惟名稱不知何取、

特式接力分來賓一隊、粵二隊、港一隊、滬一隊、每隊三人、第一人仰泳、第二人俯泳、第三人自由式、結果粵第一、港第二、粵第三、滬第四、滬來賓第五。

入水比賽、因女子二百米接力完畢後、天有雨意、觀客四散、就此停演。

游泳決賽素描

余樞邦棄權、八人決賽、三十米無分先後、五十米時陳其松佔先、轉身後、陳振興超出、陳其松後追不捨、餘人落後、爲粵包辦、

男二百米俯泳

得決賽權者九人、楊亨華臨場放棄、郭振興姿勢極佳、動作敏捷、一時無敵、四次來回、功德圓滿、董景純亦非弱者、屈得亞軍、

女二百米接力

女子二百米接力泳、港隊擁有楊氏姊妹、博得冠軍、固無疑義、粵實力亦不差、三隊人馬、均有姊妹二人、巧極、

女百米自由式

史瑞馨何文雅均未出場、僅四人爭奪、二瓊(楊秀瓊陳煥瓊)相遇各不相讓、美人魚究高一着、煥瓊小姐、不得不屈居亞軍、相距約一米

女二百米俯泳

俯泳一係蛙式、姿勢極好看、楊秀瓊表演得神、轉身後一縱、更覺美觀、史瑞馨小、放棄百米、以求于此項中佔一位置、梁詠嫻放棄、

男四百米自由式

別全運會選手
（殷仁）

廿二年全國運動大會、比賽已於昨日全部結束、十天來裁判員的勞碌、健兒的奮鬥、新聞記者的紛忙、至此算是告一段落、今天、閉幕式後、常見數千健兒、整頓行裝、依依的由中山陵前、奔向江濱、或車或輪、各返故鄉、肯笛響時、這次全運的形形色色、將風捲殘雲了、

拿這次的大會和上次杭州大會相比、我們覺得萬分歡悅、第一、成績的優進、產生新的、舊、雖然有人說中國的紀錄容易打破、但事實上幾年前大小運動會、破紀錄之多、沸成績之優、當以這次爲最、第二、各地體育的進步、增加大會濃厚的空氣、不像上次大會時、只是幾個大城市來主持、今年不同了、福建的女籃球、山西四川的女排球、南京的男籃球、都證明國內的體育的發展、已漸漸的向平均的途程、第三、觀衆的增多、是國民體育的象徵、這次大會的觀衆、據統計、十天加在一起、要超出五十萬、那要上次大會多在十倍以上了、

選手們、不要僅在那裏指責大會籌備的欠缺、裁判者處置的失當、更不要自滿成績的進步、和紀錄的優良、要知是、十天裏、我們在此相聚、同時、國內的新聞又如、華北的善後未決、國外日俄的關係緊張、德與又引起歐洲風雲、們此時此刻的責任、絕不止在運動會的競技、書之、明年遠東卽舉行、年來的奇恥未雪、我們値不得一道、更値不得驕傲、

今天、大家分別了、世事日非、何日再能相聚、不能預料、惟望全體選手拿這大會的所刺激、在這的歷史、生出新的意志、團大家歸後、力雪運動場上的國恥、更要努力於國政治上的國恥、這才是我們的責任、

分別了、各自珍重吧、

▲接萬米▼

是日　因有籃球決賽、延至下午二時半方始舉行、全場除西南角有海怪率隊爲河北籃球助興外、餘均鴉雀無聲、關頌聲放槍起步後、山西谷得勝一馬當先、于會賓陳樹森上海王正林江蘇金仲康、依次而進、如是者七圈、一字長排開、迄無變化、至第八圈金曾一度與第三之陳樹森第四之王正林相爭、既而金仍落居第四、看樣子、好像不行、如是者仍屬家常便飯、毫無變化、行行重行行、第十八圈轉眼又到、

神力　忽然快馬加鞭、金仲康不知從何處借來、超過餘子、緊步得勝後塵、是時于會賓王正林陳樹森二人、則擁在一處、與谷金相差已百餘米、末圈鳴槍、金氏牙根咬緊、一馬當先、施其最後努力、以卅六分一秒榮膺冠軍、人生得意、莫過於此、繼之、王正林在離終點三百米處開始加油、躍居第二、第三于會賓、第四陳樹森、不怕之谷得勝、竟爲金氏捉弄不堪、名落孫山、雖然、此亦不能以成敗論英雄、谷氏雖敗、非戰之罪、大會幹事名譽掃地矣、

成績　**二十圈**　第一圈一分三十秒、第二圈三分十二秒、第三圈四分五五秒、第四圈六分四一秒、第五圈八分二八秒、第六圈十分十四秒、第七圈十二分四十秒、第八圈十三分五五秒、第九圈十五分四四六秒、第十圈十七分三九秒、第十一圈十九分三一秒、第十二圈二十一分二六秒、第十三圈二十三分十七秒、第十四圈二十五分十秒、第十五圈二十七分三秒、第十六圈二十八分五六秒、第十七圈三十分四十秒、第十八圈三十二分七秒、第十九圈三十四分十六秒、第二十圈三十六分一秒、按上表爲時報記者當場成績、金仲康第十九圈後、始越前、最後一圈之成績、即金之成績也、

萬米亂點鴛鴦譜案
再經一幕表演賽後
金仲康沉冤平反
大會對失職人員是否應予以相當處置
（黃翠芬）

在萬米決賽後、時報對於何圈何人領前、何圈何人落後、金仲康於何圈追及、何圈超出、均有極詳實之紀載、其後薛學海等著論批評、慷慨陳詞、康孔昭之措辭、尤爲激越、其餘散見於他報者、亦復不鮮、大會於最後裁決之餘、忽肯舉行表演比賽、謂眞相既大白矣、金仲康非輿論之力不可也、今是否重行考慮、失職人員、是否相當處置、度大會必有以謝國人者乎、

抑此次表演賽、非僅金谷實力之比較也、非僅萬米糾紛之覆按也、關於體育道德與體育惡魔之勢力消長者、實巨且大、若然、則大會失職人員、吾人不能曲爲之諒焉、

一馬約翰

馬自稱一、記圈員太多、「約」三四十人、若一一點名、未免延時太久、遂聲明請各人簽名負責、馬身爲終點裁判長、連記圈員人數亦不知之、以一「約」字了其事、且不分配各人職務、請各人自由行動、擇其所好、簽名負責、然則每一記圈員記幾名運動員、每一運動員究有幾記圈員、馬茫然無所知矣、再進一步、每一運動員、或有七個八個以上之記圈員、或每一運動員、竟連一個記圈員也沒有、此種情事、亦或不免焉、不謂馬氏糊塗、一至於此、此其一、萬米運動員出場點名、隔一點鐘方開賽、吾人方以爲費時許久、必馬氏鄭重其事、分配計圈員職務也、孰知原來並無其事、即點名後一點鐘之延長、果爲何來、無謂之延長、可以一點鐘、派遣計圈員職務、則稱延時太久、(其實也費不了十分鐘)輕重倒置、此又何說、此其二、馬氏(會令各記圈員報告、凡已跑足十九圈、請各聲明、」足見愼重、事後即以黃伯斌未聲明、爲未跑足之證、馬氏當時有無此令、黃伯斌當時知否此令、此彼等事、吾人不能知、但李文昌既認金祇跑十九圈矣、當金跑完、何以不向馬聲明、金已跑十九圈、直至次日方挺身而出、是則馬氏會令各記圈員者云云、有無其事、足資懷疑矣此其三、

二李文昌

李文昌不知究屬何如人也、既係同記金仲康、何以名次發表之後、不立向大會報告、何以翌日清晨、亦不向大會報告、直至於吃飯時、始起立說出、自萬米結束、至第二日吃飯、中間費時二十小時之久、其間是否有人串通口供、而乃一口咬定、以極慷慨嚴重之態度、宣誓無錯、夫賊咬一口、尚且入骨三分、而況堂堂之裁判乎、於是金仲康陷之死地矣、又據申報電訊、則當晚馬約翰已發覺另有金仲康之記圈員云云、與馬之所自白者相矛盾、轉滋吾人疑惑、究竟此番亂點鴛鴦譜、有意耶、無意耶、吾人固不能疑素負盛名之馬約翰、與素不聞名之李文昌、有何串通關係、馬李兩君、亦絕對不能有此行徑、惟大會不能不事嚴查、以盡應盡之手續、

此外王正林亦稱金落後一圈、繪影繪聲、一若眞有其事、吾人明知此係王君視覺錯誤、但一言興邦、一言喪邦、發言不可不愼也、又如阮蔚村主張負責問題、時至今日、負責有人矣、

嗚呼吾國體育不過二十餘年歷史、二十餘年來、天才異能之士、受一二體育閥之把持、横被壓制、含冤飲泣、而埋沒無聞者、恐不知幾許矣、金仲康不過其一耳、幸金體格尙健、萬米第一次劇戰之餘、脚踝等處、未曾受傷、又幸金爲人豁達、含冤似海之餘、未以抑鬱致病、否則表演失敗、雖具百喙、夫復何辭、

大會受輿論之督責、毅然舉行表演賽、此乃賢明公正處、吾人表示無限同情、谷得勝不以冠軍在握而拒表演、此運動員之眞正仁俠偉大精神、更値得吾人贊揚焉、

又聞萬米第一次發表金仲康爲冠軍時、山西懷疑、請求與金再作表演、金曾拒絕之、是金之技能雖精、而涵養似不足、願金以後於修養上、再下功夫、

粵隊質問參加五項節目
認大會覆函不滿　斷難承認
事態嚴重難以解決
再向大會聲明　還希在議決案前
修改規程未通知各單位

粵總領隊向大會競賽會質問、上海市女選手錢行素參加五項運動節目、破壞大會規程事、對大會答復之函認爲不滿、後即再函競賽會、以大會十月八日第二次會議、議決案更改規程、事前並未公佈、又不止式通函各單位、斷難承認、仍請照該團質問函(見昨日時報)將錢行素已得全部成績、一概取消、在此事未解決前、該項女子田徑錦標、應予扣留、以免臨時發生更大糾紛、事態嚴重、於此可見、大會答覆粵隊書及粵隊再致大會之原函分列如下、

大會答覆粵隊函

逕復者、頃接大函、爲對於上海市女運動員錢行素、除得百米二百米八十米低欄及跳遠四項之外、又列入四百米接力第一、認爲有背大會競賽規程第十章第十五條之規定、特提質問等因、查大會前以單位對女子田徑中之四百米接力、及女子游泳中之二百米接力、是否受該條文「田賽徑賽游泳、每單位於每項運動中得參加選手四人、每一選手至多參加四項」之限制、頗多疑問、本會特於十月八日第二次會議時議決、「女子田徑男女游泳、每一選手、至多參加四項運動、記錄在案、據此、此項代表團所提質問、自不成立、而所請將錢行素已得全部成績一概取消一節、更無庸議、特此函復、即希查照可也、此復廣東代表團總領隊、二十二年全國運動大會籌備委員會、競賽委員會委員　王正廷啓　十月十八日、

但接力不在此限
粵隊再致大會函

逕啓者、關於敝團質問上海市女選手錢行素破壞大會規程一事、頃據函復云、貴會於十月八日第二次會議議決、女子田徑男女游泳、每選手至多參加四項運動、但接力不在此限、紀錄在案等語、聞悉之下、更爲詫異、查大會規程、焉可任意隨時更改、即使大會認爲競賽規程、有更改之必要時、亦應在截止報名前行之、且照大會規程第九章第十二條「各單位應於九月二十五日以前將全部選手名單用電報或掛號信寄到大會、選手名單如有調換必要時、應於十月二日以前向大會接洽、過期不得再行更動」一條、則該錢素是項違章、顯係在十月八日之前、貴會十月八日之議決案在後、當然不能發生效力、且貴會議案、既有關於競賽規程、自應即行正式公佈、並須

書面通知各單位

團體、方合正當手續、今貴會事前既不將更改規程公佈、又不正式通函各單位、貴會辦事之疏忽、對於此事應負完全責任、倘貴會竟本之議決、爲有效、亦祇係做成某一方之私利、而於公衆運動大會妨礙、綜上理由、敝團對於貴會十月十八日之議決案、斷難承認、仍請按照敝團之質問辦理、以昭公道、在此事件未解決前、該項女子田徑錦標、尚希勿予頒發、以免臨時發生更大糾紛也、此致、民國念二年全國運動大會競賽會、參加民國念二年全國運動大會廣東代表團總領隊金曾澄、十月十九日、

冠生園自運　 　洋澄湖大蟹

特派專員赴洋澄湖邊設坊搜集一律靑背白肚金爪　紅毛隻隻肥大鮮美晶潔可愛欲遣秋興非此莫屬

南京路總店　門市部　陳列出售　定價公允

各店二樓　飲食部烹製　精製蟹粉及原隻活烹

男田徑結論
天時地利人和之偉大成功
望諸健兒等急起直追
（譚邦傑）

本屆大會、最成功者爲男子田徑賽、蓋女子田徑賽及游泳、雖進步亦猛、但卻由於以前之水平線太低、至於各種球類、如籃球●排球●足球等、較之三年前則毫無進步之可言、只有男子田徑賽、每項均有一飛躍之勢、爲全運會不知增加幾多光榮也、

此項　田徑之成功、其故有三、其一、由於天時之適應、當比賽時、除鐵球鐵餅兩項因天陰氣逆風關係、未能突破全國紀錄外、其餘徑賽短距離各項、受微風暢順之影響非淺、跳躍擲擲及高欄亦然、至於中長距離、則以天氣涼爽之賜、使選手均感覺精神爽快、力量十足、因而份外振興、此天時之利也、其二、由於地利之優美、此次全運會場平心而論、確實優良、跑道極硬相當、寬而且平、二百米跑直徑、四百米跑梯形、省卻一個彎灣、裨益成績不淺、至於場外之助跑路亦能時時修理、土質極佳、故跳躍各項成績、均能大有進展、其三、由於人爲的關係、大會籌備及工作人員、雖多有未周之處、但選手自身、多努力異常、比賽至第三日時、一般情況、均以打破全國紀錄爲當然之事、佛豪取第一名而不破紀錄、反無可觀、滌興盛哉、何其勇也、

除此　三大原因外、尙有可列舉之其他原因在、如競爭激烈、卽其一也、萬米金仲康谷得勝之所以能突破三十五分大關者、全於火拼而拼出來者、谷以前尙未曾跑過三十六分以內也、同樣情形、林耀爍之高欄、鄒森之一千五百米、陳寶球之八百米及陶英傑之中欄、亦由於此、田賽中爭競、亦大有影響於成績、如北平各選手、彭永馨之於標槍、遼明之於鐵球、司徒光之於三級、及陳之於八百米、均抱必勝之心、爲平市爭分、以對抗滬市、故結果均非常優異、又如上海軒三傑、因錦標關係、亦有誠意之不能不浩成、

有此　許多原因、自無怪其成功之大、雖然、事亦有出人意料者、如百米劉長春之未打破全國紀錄、進而平遠東紀錄即是、劉所保持之全國紀錄十秒八、係多年來最難打破之一項、未賽前、一般人之意、以爲劉雖頗能突破十一秒雖勝、但欲打破十秒八、即無人敢信也、不料竟鍾便達到、且尤有進者、其紀錄若佳(劉紀錄場韓景林程金陳宿美如等約一步半)、則有達到十秒五六之望、然學海君謂此成績爲大會最珍貴之收穫、信哉斯言、

萬米　金仲康谷得勝等四五人、均衝出三十五分大近之成績、良非易易、三級跳司徒光的創十四米十九之紀錄、更屬難能、此兩項再加二百米、跳杆、等四項、爲大會最可貴之偉大收穫、

但其　中亦有令人稍覺失望者、如中欄一項、預賽中之王精業、不但未能再創五十七秒成績、且出人意料、退居次席、爭友不幸如此、記者實萬分惋惜、然人本有旦夕之禍福、本屆之失敗、焉知非他日成功之張本、勉哉精業、明年遠運、再拼命亦不晚、

保盧　之撐竿跳未能達到三米九十、實令人有不得不痛惜大會辦事人員之不力者、此中與長春之二百米相同、大會給與相當便利、三米九十與二十一秒六之不朽紀錄可翻快而出矣、惜哉、保盧之十項與彭永馨之標槍有相類似處、兩人均獲冠軍而打破全國紀錄、惟一以未達六千分、一以未破五十米爲憾、兩人風頭相等、盛譽不墜者久之、記者特以他年再見、努力不懈、大兩人一等者、田老將送陸之鐵球、勝獨優勝而未破紀錄、其問題不默自亦更勗、勝公、事實上打破紀錄、瀕會甚多、奪取一軍、則不無遺也、君可不必介意、

總之　本屆大會、各項成功、除一小部份外、可謂盡善盡美、此均我全國選手努力之功、頗見積年努力之功、顧君等、體育運動、以與東西各國一較身手於世界舞台之上、

全運會別記
（海）

劉長春二百米未能破遠東
曾榮忠四百米未盡天才
實緣更換跑道之故

二百米　是項決賽、萬目睽睽以矚劉君之破遠東記錄、蓋劉君二百米之實力、洵優於百米也、是日劉君上場特早、蓄銳以待、詎料鐘鳴三下、猶未點名、諸選手蹭躂過久、未免精力兩虧、且是項決賽、忽移東面舉行、深爲失策、雖因跑道關係、不無理由、但西面跑道、仍堪應用、賽員起跑、由南而北、究屬不順、加以日光對照、風勢逆拂、(海按十一日上午風勢稍順、餘日風勢極微、在田徑賽、不受影響、某報論調不可靠、)成績不無影響、劉君遂不能展其平生之抱負矣、複賽之際、伊造二十二秒止之正式全國紀錄、毫不費力、宿羌如之二十秒七與韓景林之二十二秒八、均堪嘉尙、宿君成績、較諸東瀛十傑、列於第八、決賽之際、劉之冠軍、韓之亞軍、早在掌握中、鍾連基過百米之後、始爲宿棍追出、金冠參加項目特多(加入中欄田余敦促)預賽頻繁、深感疲乏、未致阻越、具見功力、按今歲五月二十八全日本學生大會中吉岡曾造二十一秒二之新紀錄、中島與佐佐木約二十一秒六、鈴木二十一秒八、惟九月十四日關東大會中、吉岡成績爲二十二秒一、佐佐木二十二秒三、鈴木二十二秒四、中島二十二秒六、同時關西大會中、原田成績爲二十一秒六、來年遠東大會劉長春若能努力上進、再接再厲、穩有位置、

四百米　劉長春之實力、容可打破本人全國記錄、別令屢屢建議、彼爲遠東計想、卽應致力兩項短跑、劉君苦衷、不可不知、本月十四日上海工部局運動會中、美人耶拉許之百碼成績爲十秒正、英人歇潑特(上屆萬運冠軍)之四百四十碼成績爲五十二秒四、第二名章哥兒(麥令斯)相距極近、同時全運會之成績爲五三秒二、未免相形見絀、曾榮忠起跑之劣、無以復加、最前白米、速度太差、跑時步伐尙佳、姿勢曾擺動、似嫌過度、此君天才、尙未盡量發揮、稍加煅鍊、能破五十二秒、北平羅慶隆爲中距離長才、此次屈居第三、予頗失望、張光世李延年乃後起之秀、前途甚爲光明、今夫四百米比賽、劃線而跑、雖無不合、但選手非具經驗不可、外圈更難、且各線距離、容有參差、即如亞林匹克、在所不免、今歲日本四百米十傑中、前九名俱破五十一秒、西貞一之四九秒二、中島之四九秒四、鈴木之五十秒止、增田之五十秒二、皆在上半年造成、最近關東大會、張星賢之成績爲五十秒正、五月念八日全日本學生大會、中島之成績爲五十秒九、來年遠東大會、吾國希望甚邈

更正　日本之五項運動冠軍爲吉住猛、計得三七〇二·(三)、拙稿誤書件吉耕作、(舊記錄保持者)特此更正、(待續)

白濁　白帶　白菓精
一小時內止痛止濁十二小時淋菌殺絕

男子網球最後決賽　上海勝四川得錦標

邱飛海以柔克剛　大勝林寶華　令人發生疑問　究竟誰是國手

男子網球對川之決賽、昨日上午全部解決、[illegible]邱林盛名、咸來作壁上觀、[illegible]上海結以三比一[illegible]、第一單打邱飛海以三比一[illegible]林寶華、[illegible]

林復敗於邱手

說來眞是天曉得　戰勝邱飛海之許承基

男子網球決賽第一單打、滬邱飛海勝川林寶華、川隊初賽輪空、次賽勝許、三賽勝豫、複賽勝冀、滬隊初賽輪空、次賽勝湘、三賽勝粵、複賽又勝巴、昨兩隊相遇、作錦標比賽、一爲兩單打、一爲雙打、其中最令人注意者、爲

◇第一單打　邱勝林

三角循環　林邱曾代表中國出席第八九屆遠東運會、歷屆國內第一二名國手迄今盛譽未衰、兩人過去曾作戰數次、互有勝負、各俱所長、惟邱在本屆全運會中、流年不利、複賽中遇巴青年網球家許承基、竟以六比三・六比二・六比〇慘敗、林則一帆風順、十八日又以六比一・六比二・六比六・六比四戰勝敗邱之許承基、故一般觀衆、皆揣料邱不[illegible]海之對手、而結果邱竟以三比一勝林、演成林勝許許勝邱、邱又勝林之三角循環形勢、一篇糊塗帳、殊非法爲之結算、此眞一物降一物、天曉得、

第一盤　林勝　七比五　首由邱開球、兩人均立底線外、互相抽球、各獲一局、林之左右角抽球、極俱功夫、邱過於小心、林又勝二局、第三局邱發球、林擬攻其左角、屢打不成網、邱扳回一局、爲二比二、第六局林以切球進攻、低而且急、邱疲於奔命、負第六局、第七局林勝、第八局邱勝、第九局邱攻林之左角、林後退以反手應敵、清楚可觀、邱以近網球之、林吊高網、遂失此局、邱再進一局、成五五平手、林見勢不佳、彈拍猛抽、球出如矢、邱回身遠出底線、亦負二局、以五比七首負一盤、

第二盤　邱勝　六比〇　第一盤換新球、略練、戰端又開、林擬一鼓作氣、將邱壓倒、開球即施猛烈攻擊、球深入邱陣後方兩角、而邱靜如處女、卯守底線、從容應敵、有球必應、林屢攻不下、不免心急、邱以柔克剛、連獲二局、第二局林上網邀擊、一次壓球、拍竟過網、邱更以遠球迫之反奔、林心急手亂、又負第四局、林本以一比零領先、孰料邱往來挑剔、竟以力比二勝之、五六兩局、更忙剛抽球、多出界、邱於固守之餘、向以兩角球敗之、亦勝第六局、林竟曾有一次雙失誤、可見其慌、此盤林無所獲、以六比零勝、

第三盤　邱勝　六比四　第三盤第一局、林順、邱乃之左右邊線、各射二球、勝一局、第二局林以素所擅長之發球、再勝之、第三局四局、林邱退居、以正反手互相攻擊、球穿場而過、如穿花蝴蝶、往來十餘次、觀衆爲之口禁神馳、終無所措、兩局邱勝、成二比二、繼再各勝一局、爲三比三、第七局、林球落點頗佳、邱爲束手、時林而邱點首微笑、面有得色、嗣後二局、邱故態復萌、纏線如牛皮糖、林攻則守、林守則攻、林心火一上、攻近球多不過網、遠擊常出界、邱連收三局、以六比四勝、

第四盤　邱勝　六比三　第四盤林既以二比一負、神氣頓喪、林太太所賜之鮑根氣、又坐椅上、雙手抱胸、閉目養神、邱則與友攀談、興高頗高、此盤邱之表演頗佳、大有逢源之勢、林面現爭慘色、動輒得咎、除第二局僥倖勝外、邱連下四局、成四比一後、邱殺球常觸網而落、林扳回兩局、成四比三、自茲而後、林病况愈下、第八九十三局、雖每局皆領先、但終因未能鎮靜保持、皆爲邱超過、此局邱以六比三勝、

總結果　爲三比一　比數爲七比五・六比〇・六比四・六比三、此戰可注意者、即兩方皆不攔網、祇遙相攻擊、全戰近二小時、近網高壓、林祇兩次、邱僅一次、戰情極少變更、亦奇觀也、

◇第二單打　王錢勝

第二單打、王文正大戰錢耀彬、競爭劇烈、最後勝利、雖歸滬有、亦尙費力、目下列鑿戰情、

第一盤　滬王文正對川錢耀彬、上午在第三場舉行、已往技藝、王似略高於錢、未賽前、記者詢王能否必勝、王謂錢乃老將、勝負未可知也、距預定時間二十分後、裁判姍姍而來、比賽遂告開始、第一盤戰至二十二局之多、蓋雙方均守而不攻、以是祇見兩人來接去送、無甚精彩、較之雙打及邱林之戰、相差甚遠、

第二盤　錢耀彬漸利用抽力、王文正則改守爲攻、仍恃其毅力、鎮靜付之、然以對方拍球敏捷、王竟以六比二敗北、

第一盤　開始、王文正已發、與對方反拍無力、仍專用兩角長抽、錢耀彬殺上反打、招架不住、雖是奔跑還擊、終於八六之比再敗、

第四盤　可謂王文正之生死關頭、若不取勝、將再打第五盤、是役乃守攻並施、以期獲得最後勝利、錢已呈疲憊狀態、觸網出線、錯誤白出、王文正遂寫寫意意、奏凱而歸、比數十二比十、六比二・八比六・六比一、

◇雙打　鄭李勝鄭余

滬川雙打比賽、鄭兆佳余田光對李南鄭祖駒、觀衆因受邱林及女子之比賽、皆裹足不前、蓋雙方實力懸殊、四川勢必慘敗也、結果事實上是呆板的規例、上海以三比〇勝、

却說◇　第一盤開始、四川首先發球、鄭余勤儆以待、尙不失大將風味、先佔藝頭、繼在發球局中更不待言、輕抽淡寫、取之甚易、川小將李南倒亦不弱、幾次攔網、鄭余顧於奔走、馬馬虎虎、放鬆一局、緊接着寬宏大量、小幌加一、打成二二局面、此後鄭余可板板六十四、不講情面、川將顏色還不出、夢一般的六比二失敗、◇第二盤

再戰◇　上海毫不費力、局勢就在[illegible]之中、但見四川節節失利、一局後一局、似乎未見消逐、上海已以四比〇居首、鄭兆佳華容道上放過曹操、讓他扳回一局、此後二局又在二抽二擊之下、四川一無生路、結果六比一、

末盤◇　內形勢趨和平、兩對兒嬉戲、不聞殺聲但見笑語、上海先取一局、繼在無心無意中連失二局、心緒稍爲鎮靜、以滑四奪回第四局、再戰可成三三、客客氣氣相對作鷺鷥天、頗爲滑稽、旋又在糊裏糊塗中打到四四、看來似乎緊要、實則爲絲、鄭余未敢怠慢、加緊工作、卒以六比四勝、

過五關　敗十將　女網球　山西得錦標

女子網球決賽、上午九時舉行、場外丘八丘九熱鬧、四看台上鐵絲網外擠得、爆滿糊、時報紅字鮮艷觸目、是時西山湖霧濛朧、微風拂拂、四川放棄雙打、兩單打經過一番苦鬪、四川全敗、然其球藝之佳、並不在山西娘子下也、

第一單　千春青勝鮑大經

第一盤　六比三　先記第一單打、山西大將千春菁扎辮捲袖出場、與之對抗者爲四川白帽將鮑大經、手起拍落、連勝二局、干不慌不忙、奪回一寨、倒奔域、第一盤干小姐以六比三勝鮑姑娘、山西美髯公、打開提箱、倒出一杯涼青水、以潤潤干珠喉、川領隊張理槃則附大經之耳、囑咐如此如此、這且按下不表、

第二盤　八比六　第二盤山西先以三比一佔先、四川不敢落後、五五六六、居然這一個聲東擊西、那一個金蟬脫殼、大戰二百回合、就連城外某西婦也看得呆了、干力甚足、進攻退守、均所擅長、鮑反拍功夫甚好、可惜偷襲氣力不佳、終以六比八敗下陣、王既勝鮑、先兵後禮、握手言和、回頭一笑百媚生、旋被攝影師記者包圍、記者請簽字、干小姐流利之北平語、中國字寫得不大好、請原諒云、

姊妹花本領天生　王家

球藝猛進　指導之下

第二單打　千春蕙勝黎玉品

第二單打晉干春蕙川黎玉品、勢力平均、各有所長、結果晉以二對一勝川、第一盤八比四、川勝、第二盤七比五、第三盤六比三、均晉勝、

第一盤　四比八　第一盤中第四局、兩人火併、一來一往、商全念回合、始分勝負、第八局干向黎以鴨蛋、第十局山西以一比四負、結果八比四、川勝、

第二盤　七比五　第二盤晉反攻、第一局川以四比一勝、第二局晉得勢、黎小姐再吃鴨蛋、場內多同鄉、大助山西好、山西巧助威、川小姐由一比一三比三直至五比五、勢均力敵、可惜黎玉品身體單薄、不能進攻、卒以七比五輸去、成各一局勢、第二局干精神振作、黎冉失二、第四局黎以五比二勝、以後時上後下、結果七比五、晉勝、裁判楊劭讓女士、

第三盤　七比五　第二盤、山西奪標、此盤爲勝負關頭、各出全力、川既惟以錦標得失論、放棄雙打、此場即勝亦歸淘汰、第一局川發球、以二比〇佔先、後錯誤連連、以三比五失去、

王家姊妹花小史

晉女網球單打選手干春菁蕙姊妹花、此次隨乃母及教練姜譽公陳玉敘等來京、由初賽迄今日、打敗粵・京・平・港等隊、而又勝川女將包大經黎玉品、雙喜臨門、奪得錦標、兩妹之父名十憲、係留英學生、娶英國小姐爲妻、以是二人貌亦酷似西人、即老滕外表符保齊式的小姐也、干歸國後、任北寧路局局長、現爲山西大學工學院院長、原籍山西寗武、二姝於九歲時、即嗜好網球、與其雙親同爲山西網球會會員、經陳千教之指導、數年後、球藝猛進、二親亦非其對手矣、春蕙曾於數年前赴北戴河、與梁佩瑜一度交鋒、以六二六二之比獲勝、春菁技較乃妹更佳、關菁長於正殺反抽、蕙長於壓、分軒輊、而兩人殺球之凶、雖軍長楊森之女友鮑黎兩將、招架爲難、關蕙年雙十、菁僅十九、返晉、擬刻苦練習、二姝前途誠、未可限量也、

上海姐兒又得錦標歸

斜風細雨中　女排球草草終局　三對一　雙方表演　俱未臻佳境

女子排球決賽滬對平、昨日下午三時、會於排球場、作錦標決賽、當時天氣晦涼、似增別緒、斜風細雨、尤足影響比賽之進行、故兩隊表演、皆未臻佳境、草草終局、滬隊以三比一勝、奪得錦標、

第一局　平隊開球、滬軍接戰、此時風勢頗大、兩方接壓球、均不如意、兩方均不急於進攻、祇求將球送出、平隊進全二分、卒因漏洞太多、迄無所獲、滬以十一比三首勝、易地再戰、滬隊黃雨霞劈擊、各獲一分、顧雅珊與他顏色、龔寶賢發球、中共弱點、又進三分、此時之比數、爲十二比七、此後滬堤璧如之順壓、平婉若之壓擊、各有所獲、比數追至十五比十一、此時輪次滬關柳珍發球、歸順風揚臂、球出如矢、一帆風順、直至二十一比十一始告一段落、

第二局　上半局、滬黃杏芬有頗佳之扣球表演、平隊中、因隊員中地盤分配不勻、不免時漏隊、遂以四十一先負、下半局滬趁勢進攻、大見功效、以廿一比五大勝、

第三局　平以徐秀榮代顧瓊、李孝芬代陳慶鳳、二行亦略有更動、滬隊李坡上、王雪華下、兩方以扣球互攻、比數頗接近、滬終以十一比九小勝、後半時、滬曾十九比十四領先、但因平隊一心一德、竟以二十五比二十三勝之、

第四局　滬關柳珠黃杏芬與汪、之聯合進攻、極見功效、以十一比二首勝、易地再戰、兩方爭相登記、平隊終以前帳未清、以九比念一、再負、總結果三比一、滬得錦標、

◆平隊

一排	二排	三排
陳慶鳳	陳婉若	龔寶[illegible]
張夢莊	周愼淑	徐靜貞
姚鎭立	斯倩珊	顧寶賢

◆滬隊

一排	二排	三排
李坡	黃杏芬	鍾雪[illegible]
豐如	薛潔	王金鳳
汪春	關柳珠	顧偉[illegible]
王雪華		

男籃球　後衛偷襲　出奇制勝

河北奪得錦標　欠鎭靜爲滬隊失敗之原因

張景賓亦不小[illegible]陳培長人[illegible]大吃其虧

男子籃球決賽、滬對冀、昨午二時、在田徑場舉行、冀隊戰來果然厲害、上海則稍欠鎮靜、更以心灰意懶、卒以四十九比三十敗北、方亦因

總觀全局　雙方體格大同小異、滬馮錢二鋒、身材較小、而冀招張兩衛、適成反比例、因此不能衝入、爲失敗主因、冀隊傳送迅速、合作亦佳、昨更變戰略、前鋒唐、楚沈聿恭甚少投籃、而後衛張景賓係得分之主要人物、蓋得隊而襲、時出人意外也、賽情如下、比賽開始、

冀取攻勢　張景賓偷襲、吳霖不肯放鬆、宣告犯規、張更作唐、楚迅速傳遞下、獨得三分、吳急由左路抄入、亦告凱、角逐良久、冀佔絕對優勢、馮念華錢敬鏞毛手毛腳、屢失佳機、冀唐招先得犯規三次、這頗失意、冀已以十比三領前、一度劇烈、錢敬鏞加上三分、小馮苦不得入、冀

滬衛森嚴　投籃多不如意、如是相持不下、久之唐楚罐空命中、局勢又爲之一變、滬亦賴吳兩霖之遠射、比數仍再出入、嗣後冀忽猛攻、張沈於前後三球、滬錢鏞中一球、局勢已呈衰落狀態、

上半時終　十八比十、冀勝、易地再戰、張景賓虎視眈眈、首先命中、馮吳作繼高壓、無不小膽俱壯、祥龍復於是時、換下錢敬鏞、戰雲彌漫、空氣益形緊張、雙方均因守禦較嚴、犯規甚多、苦鬪約五分鐘後、馮念華造成十六分、是時僅以

四分之差　屈居下風、冀亦遭調人馬、劉振元換下沈聿恭、再接再厲、滬更接近、比數相差僅三分、値此風雨飄搖中、於敬孝連罰連擲、唐家楚跡上添花、又飛躍連增九分、滬仍積極取攻勢、當戰至三十六比念五時、滬又更調人馬、冀復

乘隊總攻　之舉、連拔四城、平斯勝負已顯、滬亡勢雖挽回、唐寶堃雖因腿傷下場、已無關宏旨、再戰六分鐘、雙方各有所獲、結果四十九比三十、冀得錦標、

河北隊	犯規	分	上海隊	犯規	分
沈聿恭	〇	二	馮念華	二	十一
楚鴻斌	〇	〇	錢敬鏞	二	五
唐寶堃	三	十一	陳祥龍	二	六
劉振元	二	一	吳必森	二	六
于敬孝	三	十五	韓鐘恩	一	〇
王壽昌	三	一	尹寶慶	三	二
張景賓	三	廿一	嚴幼良	〇	〇
共	十四	四十九	共	十二	卅

男子棒球決賽　廣東得錦標

跑壘衝撞　誤會起爭毆　幸即經軍警解圍平息

男棒決賽、粵對冀、昨日二時舉行、該賽之勝負、事前又得羣來之預測、粵隊必可必勝、蓋該隊之球藝確有過人也、

兩隊交鋒　後、冀隊謝愼攻守投援、差誤甚少、粵隊雖強、竟無可如何、五局賽畢、記分板上僅多了十個鷄子、至第六局、粵攻擊得手、屢次上壘、先由仇舜德跑回本壘、繼而高韜恩程觀漢又各歸本壘、共獲三分、於是廣東隊氣壯勢足、一局一局、戰至第九局、又由高韜恩增上一分、冀隊八局無分、在第六局曾一度得勢、由二壘梁瑞琪獲一分、總結果爲四比一、粵得錦標、

昨賽在第　一局時、粵捕手高韜恩擊出跑壘、球已被冀一壘馮道源接住、而高竟衝上、將馮猛撞一下、於是突發生、在場廣東觀衆及球衆、俱加入毆打、幸經軍警解圍、始告無事、而比賽得以繼續、此等惡現象、大會竟屢見、實屬體育界之痛史、

	粵隊		河北	
投手	林合[illegible]	〇分	高鵬紹	〇分
捕手	高韜恩	二分	曹宗典	〇分
一壘	李春堂	〇分	馮道源	〇分
二壘	陳光民	〇分	李瑞琦	一分
三壘	黃光熊	〇分	關梓納	〇分
游擊	黃允旺	〇分	曹文清	〇分
左翼	李通貴	〇分	顧仲林	〇分
中堅	伍舜德	一分	宗[illegible]	〇分
右翼	程觀漢	一分	方才康	〇分
	共	四分	共	一分

[illegible]

迷信神權　乩壇封閉

求佛庇護　賜名五壽　讖壽僅五歲　一慟嘔血死

南通訊、通城西門外金評米行老闆洪亮吉、人極迂謹、且迷信神權、其妻去年生子、洪鍾愛異常、乃赴乩壇求老佛庇護賜名、司壇乃取五壽兩字、謂伊子壽僅五歲、洪竟一慟嘔血而死、縣黨部以乩壇有詐財行爲、函公安局勒令封閉、

錢莊學徒　交際花　水紅菱

築巢同居　發覺自有所戀　金盡　服毒死

平湖訊、本邑西小街小橋東報界先進俞[illegible]三之子念慈、向在嘉善某錢莊學業、旋調至平湖同裕廣記錢莊服務、辦事勤愼、頗得經理信任、故躍升爲司帳、由米行牛介紹、文定北門馮輔宜之女爲室、去年上海一二八之役、平邑錢業、因金融關係、暫停營業、念慈以日常無事、遂與二三友朋、出外遨遊、得

識交際花　全士清、全爲縣府檢驗吏全福生之女、年僅十六、早已水性楊花、故有水紅菱之雅號、自此俞全兩人、過從甚密、

乃築香巢　於十字弄、實行同居、置店務於不顧、遂遭辭歇、俞父復三得訊後、即尋念慈回家、令與全絕、俞欲奉陰違、乘隙而出、與全

遷避虹橋　馮姓以新郎已變、乃託介人向乾宅交涉、經數度磋商、始由兩方家長出面、登報解除婚約、俞全乃得自由同居全家、數日前、念慈赴滬謀生、不得要領而返、即全似已

別有所戀　所有衣物、亦被典質一空、乃頓萌厭世之念、於十七日背人服毒圖盡、經人覺察、延醫救治、早已不及、延至十八日下午十時、

斃於全家　年僅二十二、俞之家屬因念慈不肖、故截至記者發稿時、尙未派人前往料理喪事云、

來函更正

[illegible]沈[illegible]十月十[illegible]日夜[illegible]及十二日時報[illegible]大東舞女十[illegible]本人[illegible]實[illegible]本人於今春來中[illegible]舞女[illegible]和[illegible]日早[illegible]各[illegible]非事[illegible]大[illegible]見[illegible]舞[illegible]用更[illegible]

上海　連宏記運動器具公司　四川路四一九號（中國旅行社對面）　專售各種網球類拍一切運動用品　貨品精良　定價低廉　全運期內特派專員常駐　南京經理處正中書局（太平路楊公井口二〇六號）　精工穿脩各種球拍　歡迎各地選手惠臨參觀

王開照相館　專拍各種個人團體及商業用之照片　地址南京路三〇八號　電話九一二二四五

女運動家注意！用了康福月經棉月經帶雖在經期中能使你自由運動無絲毫之洩漏免失錦標　質地清潔衛生化　價格便宜平民化　非外國貨所化者可比較本國草紙更便宜

茂華公司總經理　全國藥房公司經售

嘉善丁棚匪徒殺警案拘獲疑犯一

太保阿書部下悔過投誠 有人目睹指揮

捕後堅決否認

不難破案 由審示如恢復自由

嘉善訊、安徽人許剛（又名許麻子）曾在太保阿書部下充當頭目、後因江浙當局嚴密緝捕、乃棄暗投明、至閔行水警第一區部徐棨誠處自首、允將太保阿書捕獲、以功抵罪、徐亦許其自新、旋在滬上因許剛之力、果將**太保阿書**、**擒獲**、後經人介紹、入嘉興水警第二區部爲偵探長、今春水警改編、區部裁撤、許剛乃在嘉興公安局偵緝隊爲探員、許有一侄名康文、在嘉善丁棚某幹隊爲班長、平素行爲不檢、日染嗜好、與烏鎭源昌酒店主之女二寶姘識、旋因某幹隊被裁組去職、乃以**販賣私鹽**度日、上月界涇港鄉長沈和生被匪綁架勒索巨款、事後有趙良朱大寧目睹康文自界涇港步行而回丁棚、混身泥跡、喚之不應、初尚不疑其有通匪嫌疑、直至本月十二日、丁棚常備隊出剿匪徒、遭匪暗算、**死五傷五**（見十四日時報）當激戰時、全體隊員目睹許康文身着黑色衣服、在岸督戰、乃斷定界涇港綁案係康文主使、並經查悉乃叔剛、亦有重大嫌疑、乃於十六日由警察隊長王君康偕同探夥至嘉興□門外觀音閣、**將許拘獲**、**墨夜押回**嘉善、十八日夜由縣長親自審訊、許堅不承認、因是並無眉目、聞許剛表示丁棚破案容易、祇須恢復其自由、當能弋獲是案主犯、縣府方面將允由殷實商舖具保、恢復其自由、俾早破案、

蟲聲唧唧 九畝地 破賭窟 進出頗巨 一夜三十一人

[illegible]

英籍俄婦殺情夫

判處死刑 一線生機 惟望英使特赦

本埠英按察使署、前日審理一謀殺情夫案、結果處以絞刑、此案竟開外僑婦女寄寓遠東而犯罪處死首次紀錄、緣有英籍俄婦哈特雷夫人、三十六歲、係一白俄後裔、夕凱司林、於一九一七年來華、因初嫁英人哈特雷、故入英籍、結褵不久、哈忽去世、致婦寡鵠中年、◇……不堪寂寞……◇於九年前、結識一僑滬英人名楊格斯者、楊曾在本埠巨北公司充船長、與該婦結合後、時而愛好異常、時而不歡而散、知之者、咸謂兩人終無好結果、今歲七月間、兩人復言歸於好、同居於公共租界茂海路一六六弄十七號、乃閱時未及一月、竟又大起勃谿、在本年八月十六日之晚十時半左右、其鄰居曾聞兩人爭吵、旋聞彼等房內有鋭利之慘呼聲、不覺大異、乃相率破門而入、則見楊格斯、僵臥血泊中、業已氣絕、頸間有一層刀、刺入首達五寸五分之深、同時發現哈特雷夫人、處於內室◇……衣服凌亂……◇醉態酣然、於是報告捕房、將哈特雷夫人拘捕偵訊後、控於英按察使署、經數度研訊、乃於前日宣判、上午九時開庭後、由獄中提出哈特雷夫人訊問、供稱是晚實因酒醉、致釀巨禍、比至蘇醒、則已身入牢獄矣云云、訊以八月十五日何故大起勃谿、女默然不答、堅詢之、即謂楊格斯直獸乎、堂上不解、彼乃以隱約之詞、表示楊之性慾極厲害、實與禽獸無異、堂上乃詢以◇……兇刀何來……◇、不答、被告律師乃代爲作答、謂係平時燒菜用者、檢察官又詢以此次凶案、實有預謀、買酒痛飲、當係藉此壯膽也、答曰、此又何必、被告之辯護律師、此時起立聲言、謂楊格斯之死、生前與被告不能正式結婚、亦一要點、繼與庭上略作辯論、庭長瓊恩司乃作一總結論、於是全體陪審官乃退席、至密室中商洽、凡一小時、復升庭、此時已屆宣判之時、全庭人員均極緊張、陪審官則推舉一代表、報告磋商之結果、謂哈特雷夫人實有謀殺之罪、惟要求庭上從寬發落耳、庭長瓊恩司乃對哈特雷夫人曰、爾之謀殺罪已成立依照英國法律◇應當償命◇本人會在許多法律中查閱、但遍覓不得能爲爾設法避免死刑之判律、故實無能爲力、惟有判決死刑也、乃詢以有無他語、不答、庭長乃又聲稱此罪、應處絞決、遂即起立向各陪審官及義務律師致謝、並謂君等在十年之內、可免重爲陪審官之勞役矣、至於君等請求從寬辦理、則本人決當轉達上級機關也、查此項判決、最後之批准權、尚在駐華英使手中、哈特雷夫人如不服此次判決、尚可向英國合議庭上訴、惟哈特雷夫人殊貧乏、自◇……無此能力……◇也、此外尚有一線希望、厥爲駐華英使、能運用其特權而予以特赦耳、但此項希望亦殊少、故哈特雷夫人此際惟有待死耳、一待英使批准令到、則將在上海執行絞刑也、

買田遭人覬覦 強行告貸婉言拒絕

黑夜被槍擊

兩疑犯潛逃緝捕無着

（傷由下體李腹部生命危殆）

杭州訊、富陽池塘頭地方農民李樹高、家中薄有田產、尚堪溫飽、家有佃丁數人、亦頗忠實厚道、李於上月間收進百元會款、即託友人介紹、購得附近白田鄉山地一塊、約計四畝、詎該處附近有處州籍佃農沈阿松宋冠書等、平日暴戾成性、此次因李突購山田數畝、知李有積蓄、即前往向李强借、李以宋等行爲不正、深恐有借無還、即婉言拒絕、宋等見李◇不肯貸予懷恨在心◇背對人言、欲與李爲難、前日夜間七時、天色昏黑、村人均將就寢、李解衣出門小便、詎亂草叢中、突起槍聲、彈向李之下部射來、當將李之右手食指擊斷、復穿過腎囊、當場暈倒於地、斯時屋內之佃工等聞聲出視、◇李已倒臥血泊之中◇即將李扛入屋內、重行出外四處兜捕、結果未見兇手、乃將李抬往該處基幹隊驗傷、並請緝兇、該處基幹隊據報、即飭隊丁赴宋沈兩家、則均已避走、李旋因鄉間無良好醫生、於昨日由佃丁抬扛來杭醫治、一面報請杭地法院驗傷存案、並請通緝凶犯、據醫生云李傷甚重、未脫危險時期、

滬平直達車 後日實行

每日對開一次‧票價已規定

首都長江輪渡、鐵道部決定於二十二日下午二時舉行開幕典禮、京滬滬杭甬鐵路管理局、特派車務處長鄭寶照專程赴京參加開幕典禮、滬平直達通車、定明日由京滬夜快車實行、二十一日上午七時十五分、由北平開之二百○二次滬平快車、二十二日下午三時○五分抵浦口、俟渡輪渡至下關江邊、由南京下午五時二十五分開滬、當晚十一時五十五分抵上海北站、二十二日上午七時四十五分、由上海北站開之三百○一次滬平通車、二十二日下午十二時四十五分抵南京、開至江邊、上輪渡至浦口江邊、下午十一時由浦口開、二十四日下午八時四十八分抵北平、以後每日北上、上海對開各一次、計每列車掛頭等臥車一部、頭等客車一部、二等臥車二部、二等客車三部、行李車一部、通車價目如下、上海至北平、頭等客票七十六元八角、二等客票四十九元五角、三等客票二十四元七角五分、頭等臥車上層加三元五角、下層加四元五角、二等臥車上層加三元五角、下層加二元五角、首都號車需加頭等六角、二等四角、三等二角、天津北平間加特別快車費頭等二元四角、二等一元六角、三等六角、

津保安隊抵昌黎

日方表示與我合作剿匪

◎北平十九日電、日使館參贊原田、十九日下午四時、與戰區接委陶尚銘會晤、商談肅清戰區事項、我保安隊十八日車開後、現已抵昌黎、對戰區土匪、即日開始剿辦、預定二月內、澈底肅清、日方表示與我合作剿匪、十九日北寧車由榆通過留守營時、被匪騷擾、幸車行甚速、無何損失、聞當匪開槍時有一女客、略受微傷、◎天津十九日電、戰區保安第二大隊長周毓英、十八日晚九時、奉命由北塘率第一中隊赴蘆台、會同第二第三兩中隊、受日兵檢查、當夜分乘三列車東去、十九日晨、抵昌黎、將會同李際春部協商進剿辦法、但灤東土匪、已聞風潛散、將不戰而安謐、方振武仍無下落、

◎……**匪忽呈請收編** 北平十九日電、孫殿英路義喧惠民、介紹灤東七匪首、由張魁元（即老耗子）領銜、呈于學忠、請改編、于因河北軍隊太多、無法担負、決拒收、張呈于、下署匪人張魁元等、

平傳有吉將返國

有杉村繼任說

◎北平十九日電、日館息、有吉今晚八時三刻到平、稍住後回國、駐華日使、擬改派杉村訊、

有吉抵平 東京十九日電通社電、北平來電、有吉駐華日本公使、今日下午八時四十八分、乘津浦車與夫人及須磨有野兩書記官同抵平、中日要人及外人等、均到站歡迎、當即入交民巷日使館、◎北平十九日電、有吉在日館談、此來觀察、關於中日交涉事、由關東軍負責、華北事件、多半牽及「滿洲國」、余不便過問、余留平約一月、訪黃郛與否、亦未定、

由清河登車赴保

方吉殘部

◎北平十九日電、方吉殘部四五千、今晨由前後沙峪徒步赴清河站、登車赴保、湯部有五千人、有一部仍在二道口、○北平十九日電、十九日下午、方吉部兩批過平往保、一由清河、一經德勝門、

日水兵在粵登岸

當局已命惠陽縣長 向嵯峨號艦長提抗議

◎廣州十九日路透社電、日砲艦嵯峨號、近駛抵稔山、並有水兵登陸、省當局已命惠陽縣長向該艦長提出抗議、蓋稔山非通商口岸、日水兵不應未經知照而遽登岸也、◎香港十九日電、日捕揆義一事、粵市府十五日提抗議、迄今五日、日領仍未答復、

各救國團體愼重工作

香港十九日電、省府昨通令各縣、嚴防挑釁事故發生、如有交涉事件、須審愼辦理、不得擅行處置、免爲人藉口、黨部令救國會愼重工作、或變更計劃、執行救國職務、使挑釁者無所施其技、該會及義軍機關、已戒備、晚十八時、即將門鎖掛、

蔣作賓訪問荒木

交換重要意見

○東京十九日聯社電、駐日公使蔣作賓氏、十九日上午十一時、訪問荒木陸相於其官邸、致回任之詞後、關於中日兩國問題、交換重要意見、歷半小時始辭去、蔣氏與荒木陸相之會見、頗惹一般注目、

羅斯福向內閣

提出對俄復交問題

◎華盛頓十八日國民社電、今日美總統羅斯福、已將對俄恢復外交關係問題、提出內閣、並聞美俄代表、業已從事非正式討論、至此種討論、是否即由馬慕瑞在拉特維亞與俄大使執行、則猶未悉、

雙橋電台契約取消

日已向我提抗議

◎東京十九日電通社電、南京政府於十八日聲明、單方取消日本三井與北京政府海軍部間、關於締結雙橋無線電台之契約、及與美國菲特蘭爾電報公司間、所訂中美無線電台借款契約、日外務當局得接公電、立向國民政府、提出抗議、

瑞政府向國會提議

撥巨欵爲建築國防

因恐德假道攻法

◎日內瓦十八日路透社電、瑞士當局鑒德國將來對法作戰時、必將假道瑞士、故大感不安、聞瑞士政府即將向國會提議、准予增撥一萬萬法郎、爲建築國防之用、

平政整會內部改組 王克敏入京接洽

◎北平十九日電、政整會財務處取消、另設公債處及調查處、王克敏今日入京接洽、

蔣光鼐赴粵

◎福州十九日電、蔣光鼐十九日偕邱兆海赴粵、省主席職務、交財長許錫清代、

滬儲匯局裁撤 業務歸總局辦理

◎南京十九日電、郵政儲金匯業局、改隸郵政總局問題、會由行政院提請中政會決定原則、今交部遵照、惟該項法規章則、審訂需時、其組織緊縮辦法、亦部令郵匯局、將滬儲匯局裁撤、業務歸總局辦理、名義則截至年終取消、

美銀即日電報

	十二月期	二月期
十八日收	三七‧四五	三六‧九五
十九日開	三七‧一〇	三六‧五〇
十時一刻	三七‧一〇	三六‧六〇
十時半	三六‧九〇	三六‧四五
十一時三刻	三六‧八五	三六‧四五

美對英匯價

十八日收	四元五角一二五
十九日開	四元五角〇六二五
十一時	四元五角三分

美棉橡皮麥

	上日收	十九日開
十二月美棉	九‧二六	九‧二八
三月橡皮	九‧六〇	九‧七一
十二月麥	[illegible]	[illegible]
五月麥	[illegible]	[illegible]

小說 春城歌女（四）（李薰風）

第一回 點綴古城東名村入畫 繁榮陋巷北廢第興學

那王老好的對面船頭，坐着的另一個船夫，聽了搭話道：「王老好說的有理，記得有一回，聽一位南方游客說，近一二年來，北平夏天特別熱，南方冬天卻特別冷，南北天氣確實有些反常；這也彷彿革命成功、南北統一，把天氣也攪混起來了。」那船夫說完，自以爲很有道理，哈哈一笑。王老好見他以革命來誇天時，卻不很愛聽；把一隻旱煙袋，使勁在船傍上，扣了幾扣，扣出煙袋鍋裏的關東煙灰，斜睨那船夫一眼，含笑道：「張家第二，我們今天的買賣，算是鬼吹燈啊，算了，回家抱孩子去罷，別在這裏笨老婆死等了。」那張家第二是一個黑鬍子精瘦的小老頭，披着一件破竹布短衫，領下破着一個大漏洞，露出半張日光久灑漆黑發亮皮包着骨的肩背，哈哈笑道：「王老好，這裏頭你的歲數頂大，倒先忍不住氣了。你要走，去你的，我們祇要等了一個顧來，就可以迭回去，出來一趟，不能夠空船回家。」王老好年歲雖大，脾氣卻暴跳非常，聽見這位張第二來譏諷，早氣得把旱煙袋往腰帶上一插，霍地站起身來說道：「也不等，我看着今天是沒了指望，你們等着，我甚麼主顧了。」

× × × × × ×

我們爺兒倆，先把船拉回二閘，吃飯去

大條美銀皆回縮

暴跌一角○八七五 對美匯

[illegible]

美銀價反縮 標金飛漲九元七角

全日波動甚劇烈 結果開收盤同價

[illegible]

債市盤旋尚穩

疲而復堅高而仍跌

[illegible]

粉麥回跌

[illegible]

大批日米 運滬傾銷

[illegible]

英對美之前途悲觀 倫敦滙市活躍

◎倫敦十八日哈瓦斯社電、本日滙市顯形活躍、美元標價[illegible]

上海外匯

[illegible]

金業交易所

[illegible]

物品交易所

[illegible]

華商紗布交易所

[illegible]

華商證券交易所

[illegible]

米市

[illegible]

時報第二次飛南京號外

國術國考今日開幕
報名參加者三百餘人　二十七日考試完畢

◎南京十九日電、中央國術館籌備之第二屆國術國考、定二十日晨八時在首都公園路公共體育場舉行開幕典禮、各省市報名參加考試者、截十九日午、已有三百餘人之多、正趕辦體格檢查及註冊手續、限十九日晚六時止辦竣、該館已分別柬邀中央各行政長官及各機關屆時派員參加開幕禮、並賜訓詞、以隆盛典、揚我國光、茲定二十日至二十七日逐日考試項目如下、

二十一日上午八時至十二時、下午一時半至[illegible]、[illegible]午決賽舉行、[illegible]二十六日上午決賽[illegible]、下午考試學科、學科題目、黨義、國術源流、國文、擬於每日上下午開始、考試先後均有一圖譜表演、

滬人眼福不淺
港滬足球將作表演賽兩次
網球林邱亦將分戰許承基
閩女籃球隊來滬約賽兩場

據沈嗣良談、滬港足球隊、將在滬兩次表演賽、第一次定二十二日下午三時在棒球場、第二次二十四日下午三時棒球場、又網球三劍客亦決在滬表演兩次、第一次邱飛海對許承基、二十三日下午二時中華網球場、第二次林寶華對許承基、二十五日下午二時、在中華網球場、林邱無比賽、又以一分之差敗於上海之閩女籃球隊、亦將來滬、約戰二次、

邱飛海及林寶華之擊勢（王開）

教部今日舉行 全國體育會議
出席遠東將開始籌備　最要者爲經費問題

教部今日下午二時舉行全國體育會議、討論下屆及其他要項、記者詢沈嗣良、關於出席遠東、已開始籌備否、答常務委員不日起開會籌備一切、最要爲經費問題、選手之選拔、當然看其成績、尚在其次、

今日閉幕、因時間關係、只對團體集中、人變改日分發、

記圈員黃伯斌 對萬米眞相
前前後後復有重要申明

大會競賽委員皋邦偉談、上次萬米決賽、余在東看台作一上觀、確係金仲康第一、大會之所以亂點鴛鴦譜、一因天黑、二因記圈員糊塗、跑完十九圈時、並無報告也、與記圈員黃伯斌另有重要報告書如下、萬米賽記圈之眞相、雖有本人申明、但尚有未明眞相者甚衆、不得不將整個詳情、陳述本人此次大會職務爲徑賽部記錄員、當以萬米選手過多、裁判員人數不敷分配、乃與李先生同時被指定爲記圈者與盧頌恩陳振鵬諸先生、並坐記圈、自十圈以後、依次按圈報告、並未有發生重複報告等情、當晚決定取消時、以記圈記時及放槍三方面之陳述、而確定名次、迨十四日晨審判與競賽兩委員召集聯席會議時、忽發現另有一百八十號記圈者李文昌先生、同時終點裁判長馬約翰先生、不承認本人爲一百八十號之記圈、且本人記圈單上發現二十一數字上之×號、此事已見十六日報上聲明、當時本人以事出離奇、且不容申辯、

本人申明一百八十號記圈者如大會欲本人記錄、則本人眞誠負責該號確跑足二十圈、且爲第一、如馬約翰先生不承認本人爲被指定之一百八十號之記圈者、且另有人能記一百八十號之記圈時、則本人亦可不負責任、當時沈嗣良吳邦偉諸委員提出大會、應鄭重將事、查考事實眞相、而大會竟未予公允、强以本人自動放棄、而承認另一記圈者、李文昌先生跑十九圈者爲遲、取消第一百八十號之第一而散會、事後聞人言、謂本人不重運動道德、冒充記圈者、爲江蘇選手一圈、以混亂大會是非、且欲加以懲罰、幸大會職員中之先生同熟知本人平日道德、此則本人幾無容身餘地、大會如此措置、對於重要既取消其第一、又使其卅四分四七秒五分之二之國紀錄、不能成立、於心不安、今日表演結果、復聞與金君同演之運手云、萬米決賽自十四日晨、取消後、精神上受莫大之刺激、寢食不安、以至數年練習之功夫、受此糊塗之判決、而懊喪哭泣者凡兩日夜、自得大會允許表演賽後、始稍自慰、但精神身體、均受影響、本日表演、其成績之稍差、固所宜也、設若再以少跑一圈計、則其成績更可驚人矣、至其中、獨一百八十號之有兩記圈者、與當晚十三日決定次第時之所以不報李文昌先生、本人始終莫明眞相、因之此次判決、誰甘負責、忽而推翻、又誰當負責、諸君必能明瞭也、

萬米表演後、記圈員黃伯斌鼻架黑眼鏡、隨金仲康兩圈、如癡如狂、金得意之狀、眞筆墨難以形容、

球類比賽戰績

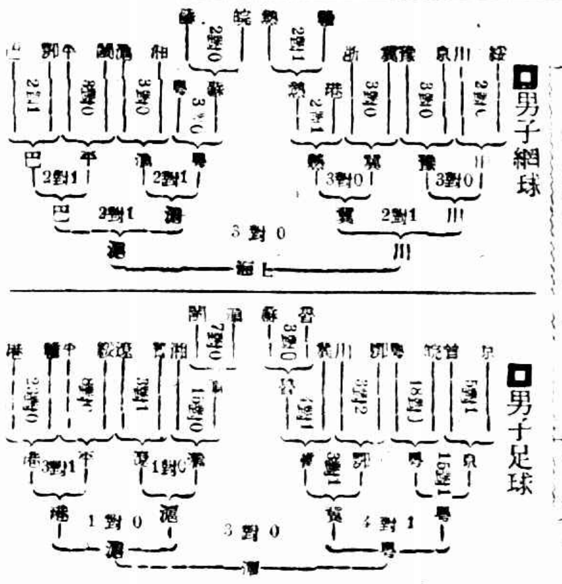

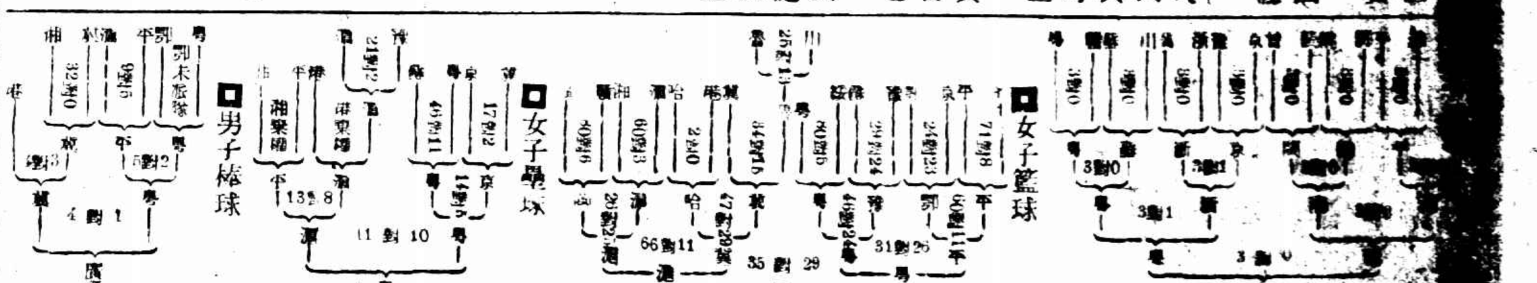

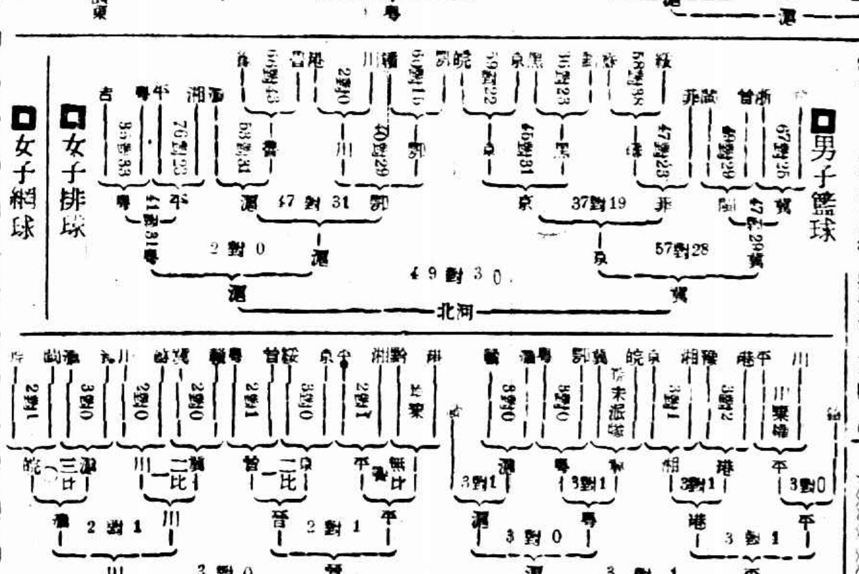

強逼賣淫 不起訴
聲明脫離　失養女　賠償損失
（裁發店主要求）

蘇州訊、崑山女子沈彩云（又名顧云、見圖）、現年二十二歲、幼時由其父母價賣於閶門外惠中旅社後門開設成衣舖之沈巧云爲養女、詎巧云懷心叵測、逼令彩云賣淫、彩云不堪送舊迎新之生涯、於本年八月十九日、向公安第三分局、控巧云强逼賣淫、經三分局申解總局、轉解法院、偵查完畢、以沈巧云並無强逼彩云賣淫情事、予以不起訴處分、惟彩云自經判決後、心殊不甘、乃延莊驤律師代表、登報通告、與沈巧云脫離養女關係、茲悉沈巧云方面、因法院判決後、諭將彩云領歸管束、迄今人面不見、復延律師通告脫離關係、殊不解其意、乃於前日聘人撰狀具呈法院、提起民訴、要求彩云賠償一切損失、

感情濃厚 見面不願離
即易起口角　半世心血
（信上說、似乎……潘成家室）

湖州訊、本邑少婦徐引珠（見圖）、二十三歲、現住志成路五十九號、乃徐坤生[illegible]、於民十九年間與向在海寧縣公安局服務之胡孝元（見圖本地人）結婚、結婚以來、夫婦情感彌篤、孝元在海寧公安局月薪二十元、惟在外開支浩繁、並在海寧車頭姘一婦人、去年九月間、胡因病回家、延醫診治有三月之久、氏親侍湯藥、求醫問藥、用去百[illegible]

延王錫[illegible]律師、狀訴於吳興地方法院、請求離婚、並追還

衣服物件等數十種

該院准狀、於本月十二日傳訊、原被兩造各執一詞、乃於昨日（十）傳兩造續訊、原被告均延律師到案、徐引珠供、二十三歲、我請求與丈夫離婚是有理由的、因丈夫時常毆打[illegible]有飯吃的、胡孝元供、二十四歲、我在海寧時有湖州朋友寄給我一張八月二日的報紙、我看見新聞、就到湖州來、到旅館去查訪、只由她父親於八月七日更正了、報上

登的是她賭氣賣淫

我也不去追究她、因她已經靠了小孩、現在我要叫她回去、她說我打[illegible]及外界的引誘所致、至此、官問你在海寧有錢寄給她嗎、答、平均每月寄她十元、我在

外面也沒有姘頭的

況且我後次叫她搬到海寧、她又不願意、我於民國十七年到海寧、民十九年我們結婚、外面有姘頭亦不過問他結婚了、官問、她現在要與[illegible]

六十元、由蘇西[illegible]、由氏個人負擔、迄今未還、本年七月間胡竟在[illegible]家、分文不帶、且將攜去之新袍子及絨衫[illegible]李等、付質一空、氏乃疑[illegible]若非另有用途、易肯爲此、[illegible]後氏赴海寧、在[illegible]一客棧有[illegible]官告知徐氏、謂胡在[illegible]有[illegible]、於是氏心不甘服、向夫質問、誰知

花天酒地 任意浪用

忠言逆耳、胡且反誣氏有外遇、氏適身懷六甲、則謂非是他生的、於是夫婦感情破裂、胡乃於九月八日搬家至本城蘇家園[illegible]、終日毆罵、[illegible]毀氏有「不端」行爲、用拳毆腹部、以致家成[illegible]之舉、因傷而早產、於次日午後時命不該絕、一男孩產生時[illegible]、不久即斃、而胡即以[illegible]、氏[illegible]

話、[illegible]聞是本年舊曆七月十九、我先前是在娘家、他故打我、你將我腹內小孩打落、傷是沒有、初二那天他又打我、所以我走出來、我手上那他打得[illegible]、後來傷勢退了、他又說小孩不是我養的、[illegible]不是他養、當然是我自己養的、由我來撫養、官問、你們離婚、是

可叫他將小孩抱來

不是丈夫時常上你稱種不好嗎、答、他一向如此的、問、本年八月二日報上登你的新聞、你父女看見沒有、答、我父母均不見、亦不曉得、問、現在因這件事你一定要與丈夫離婚嗎、答、是的、官諭你好好回去、與你丈夫過活吧、女答、我不願同去、我一個人做工、也

她[illegible]來、[illegible]是假的我打她、她那能夠在臺上小段[illegible]十二[illegible]、[illegible]、[illegible]我搬家時、我是因[illegible]係、所以同她說與你父親離婚、她允許了我才搬的、到十二朝忽有一個女人來、我是不認識是什麼人、據她說是她娘家的鄰居張阿三之妻、那女人來與她說幾句話、她就[illegible]了、從此即不歸家、現在要離婚、是受了她父母之唆使你離婚、說你種種不好、你怎樣答、我不願離、我半世的心血造成

冒領死人
秘密發覺　開棺相驗　果係病死
事太離奇 來世（不能投人身）

蘇州訊、閶門外天一池浴室、於本月十九日來一身穿上寄帆中山裝湖北口音之浴客、最前池中、即解覺備杭子龍、僱車扶送醫院就治、詎已不及、中途身死、（見圖）該屍拖回天一池、事後即有一蕪近湖北會館之船戶自稱爲張孝三、外者明名張明幹、係渠族弟、因

素患氣喘 致在浴池

閱斃等語、當時並由地保徐永安、陪張同投地方法院請求免驗、法院當即開庭訊張訊問一過、准予免驗、由張領屍棺殮了案、而該管三二分所、接到法院免驗通知書時、巳將天一池堂倌杭子龍、暨曾拖拉張明幹屍身之車夫蔣明富移解第三分局、經黃局員訊問、並即補傳屍兄張孝三、地保徐永安、一併到案、逐一研訊、以張孝三

形色慌張

言詞支吾、不無大疑、復以請求法院免驗時、由地保證明張孝三爲屍屬、但張係船戶、行蹤無定、地保又何由而證明之、此點更屬可疑、故即飭派幹士、前往太子碼頭一帶湖北人較多地方、詳細調查、經即查明張孝三實姓章、並非死者族兄、顯係

冒領屍身

惟因何冒領此屍、則無由得知、該警返局據情報告後、黃局員遂又繼續訊問張孝三、張亦承認姓章而並非姓張、並承認冒領屍身、至冒領之原因、則謂以死者係屬同鄉、恐經驗屍後來世不能投人身、故惻然憫之、而冒領棺殮云云、黃局員當以事關人命、竟有此冒領外人之

離奇事實

發生有無別情、尚不可知、故決定移解總局、前（十七）日移總局後解法院

大森汚場女
人汚汚[illegible]
[illegible]足見情虛

常州訊、[illegible]家住[illegible]東大[illegible]十八號[illegible]民張[illegible]生、於六月十[illegible]日[illegible]間[illegible]、女胡杏寶（十九歲）[illegible]伊床、施行强姦、[illegible]女母胡[illegible]氏向[illegible]控訴、[illegible]於本月九日判決、[illegible]徒刑三年六月、[illegible]宣判[illegible]如下、（主文）張金生强姦、[illegible]徒刑三年六月、裁判確定前羈押日數、以二日抵徒刑一日、（事實）張金生住[illegible]家[illegible]東大[illegible]十八號、有一[illegible]女胡杏寶、年十九歲、在[illegible]家[illegible]蘇州[illegible]做工、借住張金生家、只有一年餘、因同居一宅、距本年八月十六日夜半、張金生潛至杏寶之床、

屋少人多

强解其褲、實施强姦、杏寶夢中驚醒、黑夜中不辨何人、欲叫喊而口被掩、擬抵抗身被壓、祗[illegible]

淫登其床

[illegible]時、如何[illegible]其身、[illegible]到案[illegible]供[illegible]、[illegible]杏寶交案之血褲一條、[illegible]元大一[illegible]、如[illegible]豆大三[illegible]、并有[illegible]晶、是胡杏寶確有被姦事實、[illegible]張金生[illegible]到院後、[illegible]口否認有强姦胡杏寶情事、[illegible]那天[illegible]七伊[illegible]子在家[illegible]、事實

不能强姦

因我說過他幾句、他誣賴我的、他褲襠裏的血跡、是[illegible]血水云云、以[illegible]未有强姦之[illegible]、[illegible]查該被告[illegible]胡杏寶之母[illegible]分所時、在[illegible]官前已供認强姦不諱、有該分所來函[illegible]證、嗣至第二分局及公安局時、雖口[illegible]、[illegible]那天晚上睡在杏寶床上、

同看小書

祗摸他肚皮、沒有[illegible]他、是伸手進褲子裏

創傷所致

[illegible]、[illegible]能[illegible]、又[illegible]杏寶之[illegible]破裂、[illegible]經法[illegible]醫[illegible]無新創、[illegible]杏寶[illegible]係八月十[illegible]大晚、[illegible]時係同月念三日、相隔七日、胡杏寶[illegible]、[illegible]之創傷、自易平復、[illegible]發育完全、[illegible]、不[illegible]以此[illegible]未[illegible]姦之反證、[illegible]胡杏寶與[illegible]牛[illegible]好、又[illegible]、[illegible]張金[illegible]數語、[illegible]予[illegible]事實、[illegible]、是張金生强姦罪實、實不[illegible]其[illegible]、[illegible]、[illegible]罪、[illegible]無可憫、[illegible]减本刑分之一、[illegible]上[illegible]結、[illegible]依刑事訴訟法第三百[illegible]條[illegible]刑法第[illegible]百四十[illegible]條、第二百八十條第[illegible]、第七十七條、第六十四條、判決如主文、[illegible]生[illegible]判[illegible]已、[illegible]不[illegible]、向高[illegible]院[illegible]。

四川旅滬同學
（▷[illegible]◁）

本埠光華復旦東亞等大中學四川旅滬同學、本乎運動人材、且熱心本省體育運動、該省全運選手將於大會閉幕後、來滬搭輪返川、各校川人現正積極籌備、擬乘該省選手赴滬之便、作田徑籃球對抗、使外界人仕明瞭該省體育狀況、及與該選手等聯絡梓誼、原函如後、「[illegible]報館四川旅滬各校同學鑒、[illegible]、聞我省出席全運選手於大會閉幕後、即將來滬搭輪西返、同人等感於我省此次在全運會之失敗、實由於少有提倡缺乏訓練之故、茲擬趁我省選手團之便、召集滬上各校川籍同學、作一度比賽、藉以聯絡梓誼、並使外界明瞭我省體育情況、及提起我省人仕之注意、[illegible]學、是幸、復旦熊崇禮、同濟尹光熾、光華[illegible]、大夏[illegible]、東亞[illegible]、中公鍾伯樵等、」

收發處訪問記

南京·[illegible]報局[illegible]處·

全會開幕以來、全國人士、對於大會消息、莫不熱切注意、對於採訪體育新聞、亦均以全付[illegible]、惟新聞傳遞、端賴迅速、[illegible]訪該局[illegible]、[illegible]談、[illegible]至今、每日收發新聞電報[illegible]萬字左右、[illegible]之期、[illegible]佔[illegible]分之三[illegible]、[illegible]局[illegible]用京杭直達[illegible]、[illegible]時[illegible]與京滬[illegible]、[illegible]最新式之[illegible]、[illegible]之[illegible]、與近代[illegible]進步、實與[illegible]以良好之印象[illegible]

長安路盜警

閘北長安路六百五十號徐興記煙紙店、於[illegible]晚七時許、突來操江口音穿藍布短衫袴及白灰布衫袴盜匪四人、兩盜各持手槍、被刧得鈔洋一百九十三元、小洋二千五百九十角、

大學牛復仇案
何尊甫之子 到滬 爲父棺殮

貴州人何尊甫、前在軍政界任事、近賦閒來滬、僦寓法租界[illegible]路[illegible]大同公寓、於本月十六日晚十時許、[illegible]入仙橋青年會大戲院看電影時、被仇人[illegible]、[illegible]少年[illegible]、[illegible]三角尖刀[illegible]、[illegible]四刀、[illegible]、一面將何[illegible]醫院[illegible]、[illegible]無效[illegible]、[illegible]、[illegible]、[illegible]由捕房[illegible]驗明、[illegible]何南京[illegible]、[illegible]、[illegible]午[illegible]殮、[illegible]再遵囑原籍安葬、